

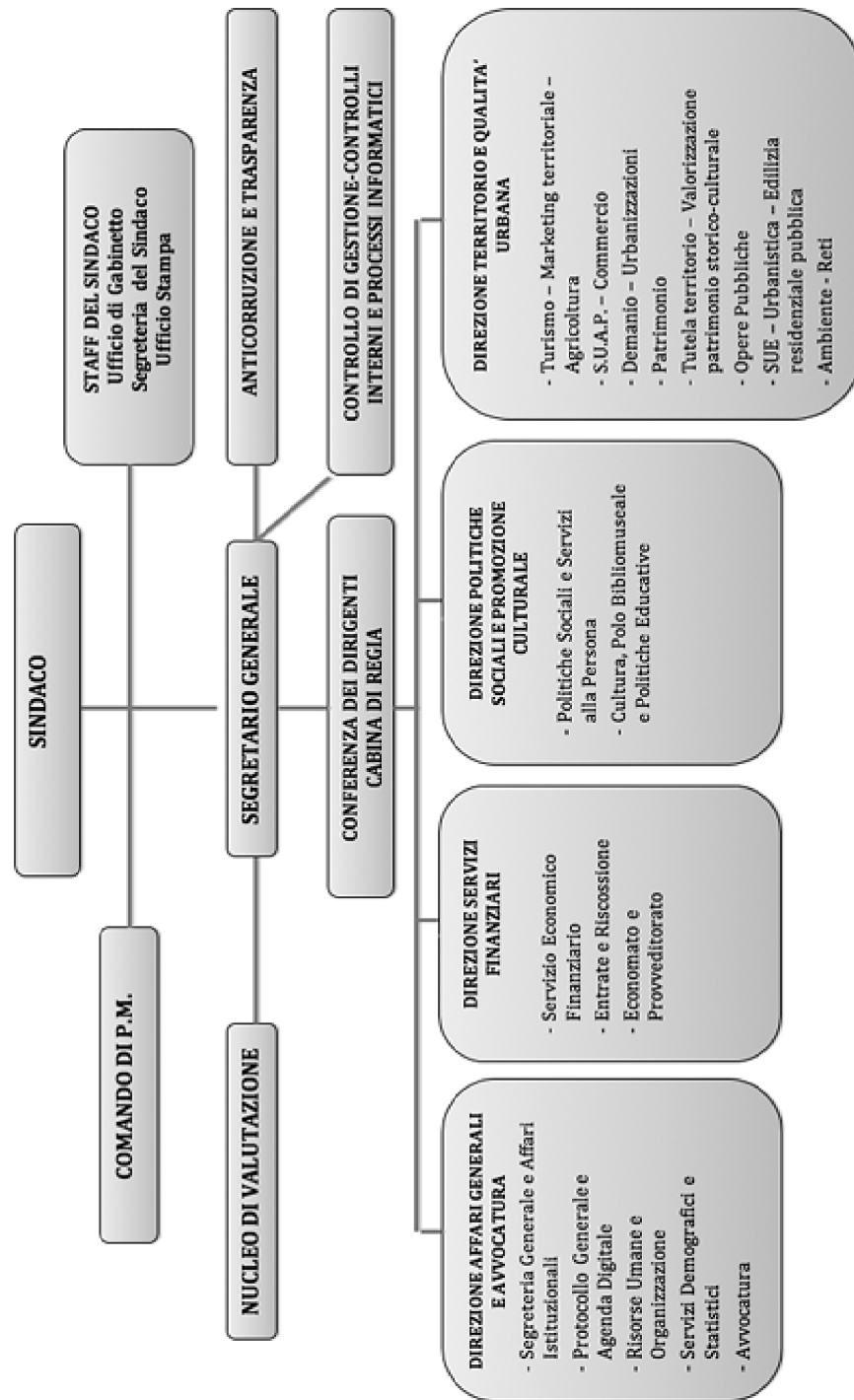

CITTÀ DI GALATINA



INDIRIZZI E OBIETTIVI STRATEGICI

Le Linee Programmatiche di mandato 2017-2022 approvate con Delibera di Consiglio Comunale n. 11/2017 individuano 5 ambiti strategici, che in questa sezione vengono dettagliati e sviluppati in Obiettivi strategici. Successivamente, nella Sezione Operativa, gli Obiettivi Strategici si concretizzano in Obiettivi operativi. Gli obiettivi operativi così individuati vengono, in applicazione del principio di coerenza tra i documenti di programmazione, collegati agli obiettivi gestionali del Piano esecutivo di gestione e della Performance, nei quali sono definiti fasi e tempi di realizzazione e gli indicatori che misurano i risultati intermedi e finali.

I risultati riferiti agli obiettivi di gestione sono rilevabili nel breve termine e possono essere espressi in termini di:

- efficacia, intesa quale grado di conseguimento degli obiettivi di gestione.
- efficienza, intesa quale rapporto tra risorse utilizzate e quantità di servizi prodotti o attività svolta.

Gli strumenti di monitoraggio e controllo permettono di comprendere se, attraverso la Pianificazione strategica, vengono rispettati gli impegni previsti nel programma di mandato.

L'Amministrazione procederà a rendicontare il proprio operato nel corso del mandato in maniera sistematica e trasparente per informare sul grado di realizzazione degli obiettivi strategici, sul raggiungimento degli obiettivi operativi e sulle collegate aree di responsabilità politica e gestionale, attraverso i documenti e le attività informative sotto riportate:

- la ricognizione dello stato di attuazione dei programmi;
- l'approvazione, da parte della Giunta Comunale, della relazione illustrativa al rendiconto;
- il report sulla performance di ente, approvato dal nucleo di valutazione, che evidenzia in particolare i risultati conseguiti in relazione agli obiettivi gestionali rilevanti ai fini della valutazione del personale;
- la relazione di fine mandato, ai sensi dell'art. 4 del D.Lgs 149/2011. In tale documento è illustrata l'attività svolta durante il mandato, i risultati conseguiti rispetto agli obiettivi programmati, la situazione economico finanziaria dell'ente e degli organismi controllati, gli eventuali rilievi mossi dagli organismi esterni di controllo.

Per tutti i documenti di verifica, unitamente ai bilanci di previsione ed ai rendiconti, è prevista la pubblicazione sul sito internet del Comune, al fine di assicurarne la più ampia diffusione e conoscibilità.

Inoltre, sul sito del Comune in ottemperanza alle norme sulla trasparenza, saranno pubblicati lo stato di fatto degli obiettivi, dei traguardi e delle azioni svolte dall'Amministrazione.

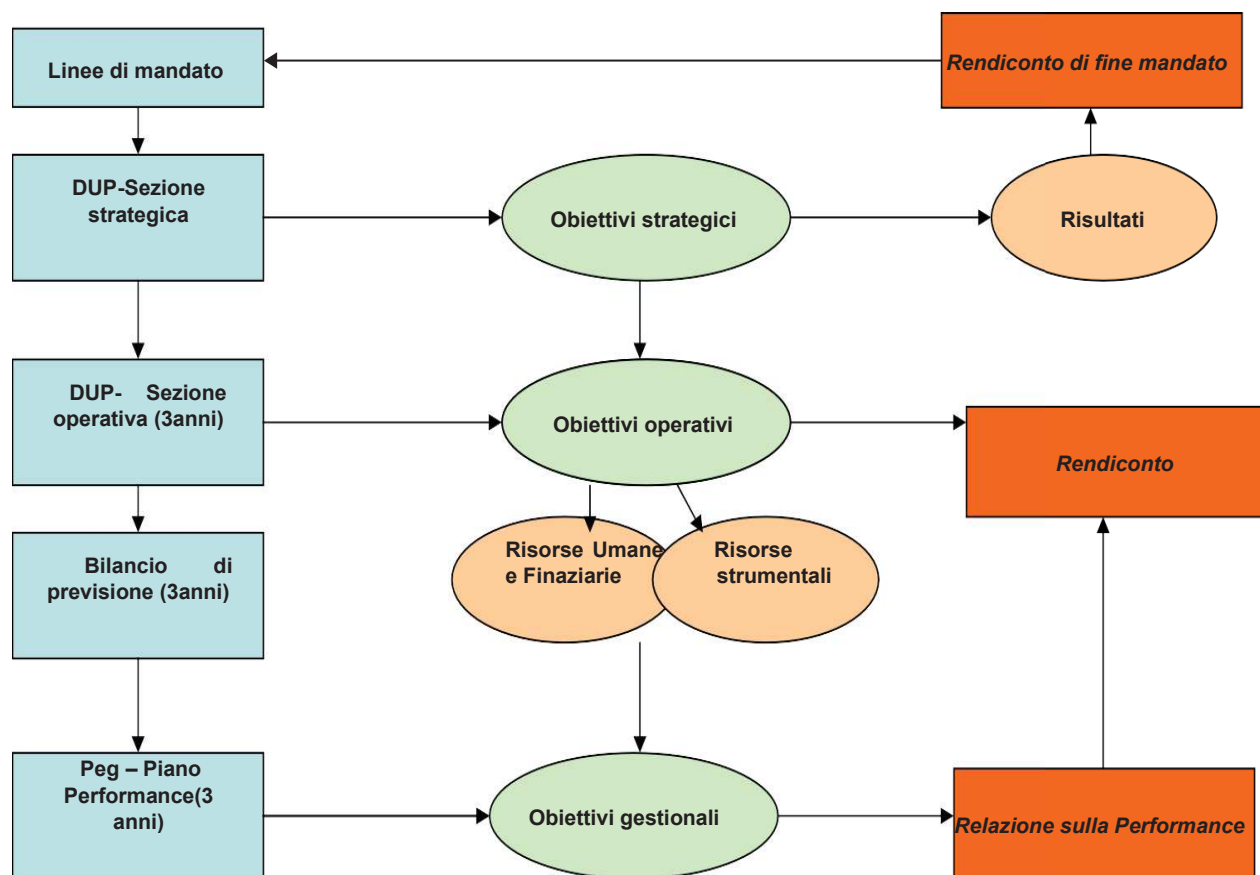

Di seguito si riportano in sintesi gli ambiti strategici individuati dall'amministrazione per il mandato 2017-2022.

PROMUOVERE LA CITTÀ

Gestire gli effetti della crisi e nello stesso tempo impostare nuove politiche di sviluppo economico territoriale. In tal senso, è necessario valorizzare le eccellenze che contraddistinguono il tradizionale sistema produttivo e, nel contempo, potenziare e ridare nuovo slancio allo sviluppo del territorio, negli ambiti culturale e turistico-ricettivo.

Costituisce, in particolare, specifico obiettivo strategico l'approntamento di iniziative utili a rendere il territorio maggiormente attrattivo, promuovendo una nuova immagine della città, che superi l'attuale visione e che costituisca volano per un recupero di centralità e cooperazione.

RIPROGETTARE LA CITTA'

Riprogettare la città per renderla sostenibile sotto il profilo economico ed ambientale e migliorare la qualità della vita, anche attraverso l'utilizzo della tecnologia dell'informazione come strumento di supporto per la costruzione di una città intelligente.

Gli interventi riguardano principalmente lo sviluppo della mobilità sostenibile, il miglioramento della viabilità cittadina, il recupero del Centro Storico e della sua vivibilità ed fruibilità, e saranno recepiti nella pianificazione urbanistica del territorio per indirizzare la città verso questo nuovo modello di sviluppo.

RIQUALIFICARE LA CITTÀ / RENDERE LA CITTÀ VIVIBILE

Realizzare una città in cui è piacevole abitare, dove i cittadini si riappropriano degli spazi pubblici e vivono la città, dove il degrado lascia spazio alla cura e al decoro e il senso di insicurezza viene superato non solo attraverso un'intensificazione dei controlli, ma anche attraverso una riqualificazione dei quartieri, con attenzione all'illuminazione, alla videosorveglianza e al rispetto delle regole d'uso degli spazi pubblici.

GARANTIRE IL BENESSERE SOCIALE DELLA CITTA'

Realizzare una città che si prenda cura dei propri cittadini sotto tutti i punti di vista, partendo dai cittadini più piccoli attraverso i servizi all'infanzia e la scuola, momento fondamentale di formazione e di crescita, dove si costruisce il proprio futuro e continuando con i giovani e le loro esigenze di aggregazione e socializzazione. Ma si tratta anche di prendersi cura dei più deboli, di coloro che si trovano in condizioni di difficoltà e che necessitano di assistenza e sostegno, così come di promuovere l'uguaglianza e l'integrazione nei confronti dei cittadini svantaggiati e degli stranieri.

TRASPARENZA, EFFICIENZA E INNOVAZIONE (TRASVERSALE)

Questo ultimo ambito strategico è trasversale rispetto agli altri, in quanto comprende obiettivi più generali che riguardano tutta la struttura comunale. Per realizzare un ambizioso programma di mandato che renda concrete per i cittadini le opportunità indicate nei precedenti ambiti, è necessaria una Pubblica Amministrazione all'altezza della sfida: efficace, efficiente, trasparente e ad altro contenuto tecnologico. Lavorare in questa direzione significa avere una struttura snella e performante, che utilizzi in maniera efficiente le risorse interne e che sia in grado di rispondere adeguatamente alle sollecitazioni esterne, ascoltando i cittadini e proponendo soluzioni ai loro bisogni.

Dagli ambiti strategici agli Obiettivi Strategici

Lo schema seguente riporta gli obiettivi strategici riferiti agli ambiti strategici.

PROMUOVERE LA CITTÀ	S01-Attività produttive e sviluppo economico	TRASPARENZA, EFFICIENZA ED INNOVAZIONE	<p>S12-Trasparenza ed integrità</p> <p>S13-Migliorare l'organizzazione interna</p> <p>S14-Migliorare la gestione delle risorse economiche – finanziarie ed patrimoniali</p> <p>S15-Utilizzare strumenti a supporto delle decisioni</p> <p>S17-Partecipare per migliorare la qualità dei servizi</p>
	S19-Sviluppo attività agricole ed agro-alimentari		
	S02-Turismo e promozione del territorio		
	S03-Valorizzazione e fruizione del patrimonio storico-culturale e del Polo Bibliomuseale		
	S04-Cultura e spettacolo		
RIPROGETTARE LA CITTÀ	S05-Mobilità sostenibile e viabilità		
	S06-Urbanistica ed edilizia		
	S18-Riqualificare il centro storico		
RIQUALIFICARE LA CITTÀ	S07-Ambiente e gestione rifiuti		
	S08-Maggiore sicurezza e legalità		
	S20-Politiche energetiche		
GARANTIRE IL BENESSERE SOCIALE DELLA CITTÀ	S09-Valorizzazione del sistema scolastico		
	S10-Interventi e servizi in ambito sociale		
	S21-Tutela della salute		
	S11-Politiche giovanili e sport		
	S16-Pari opportunità		

Missioni - Obiettivi			
Missione	Finalità	Obiettivo strategico (outcome atteso)	
1	Servizi istituzionali, generali e di gestione	Migliorare i livelli di efficacia, efficienza ed economicità dell'azione amministrativa, garantendo al cittadino trasparenza ed integrità.	S12 - Trasparenza ed integrità ; S13 - Migliorare l'organizzazione interna; S14 - Migliorare la gestione delle risorse economiche, finanziarie e patrimoniali; S15 - Utilizzare strumenti a supporto delle decisioni.
2	Giustizia		Solo spese per utenze presso ex-tribunale
3	Ordine pubblico e sicurezza	Approntare adeguati strumenti per assicurare la legalità e la sicurezza urbana è fondamentale poiché una città sicura è una città da vivere. Garantire un più costante ed attento presidio del territorio da parte delle forze dell'ordine. In questa logica, particolare attenzione sarà prestata al potenziamento dell'organico del Corpo di Polizia Municipale, finalizzata ad estendere i controlli nella aree periferiche della città, ed all'attivazione di tutte le iniziative necessarie a sollecitare gli organi di sicurezza per un maggior e costante monitoraggio del territorio urbano. Particolare attenzione sarà rivolta alla ricerca di ogni forma di collaborazione possibile con gli organi scolastici promuovendo e sollecitando il coinvolgimento dei giovani in ogni progetto che abbia per oggetto la legalità in ogni sua declinazione. Riteniamo particolarmente educativo e formativo la istituzionalizzazione di un Consiglio comunale "dei giovani", che coinvolga vari rappresentanti delle scuole primarie, secondarie di primo e secondo grado di Galatina (Vedi Obiettivo strategico S11-Politiche giovanili e sport).	S08 - Maggiore sicurezza e legalità
4	Istruzione e diritto allo studio	Una comunità che vuole crescere deve prestare massima attenzione al mondo della scuola vera "fabbrica" di sapere e di formazione. È di primaria importanza l'attenzione nei confronti dell'edilizia scolastica e non solo per le strutture di proprietà comunale con verifica costante della sicurezza degli ambienti secondo le attuali norme nazionali ma anche con l'attenzione alla vivibilità degli spazi e allo loro adeguatezza alle particolari esigenze dei ragazzi. Un'attenzione particolare sarà posta nel verificare la percorribilità dell'area urbana e la viabilità negli spazi caratterizzati dalla presenza di scuole. Di scuola, istruzione e di crescita sociale delle nuove generazioni si parla in più punti nel presente documento programmatico (ambiente, turismo, legalità), proprio perché riteniamo l'istituzione scolastica centrale nel percorso di formazione dei cittadini del domani, a cui l'Amministrazione ha il dovere di consegnare una Città migliore in un'ottica di ricambio generazionale "responsabile", che solo una formazione "consapevole" potrà garantire. Un'azione politica che voglia contribuire alla crescita culturale non può, ovviamente, prescindere dalla massima valorizzazione dell'istituzione che per sua natura è chiamato a questi compiti. In collaborazione con le istituzioni scolastiche, sarà incentivata la fruizione di "fattorie didattiche", individuando aziende agricole che mettano a disposizione delle scuole visite guidate all'interno dei propri stabilimenti, per sollecitare la conoscenza ed il tramando di tradizioni agricole oggi ai giovani sempre meno note.	S09-Valorizzazione del sistema scolastico
5	Tutela e valorizzazione dei beni e attività culturali	Valorizzazione e fruizione del patrimonio storico-culturale e del Polo Biliomuseale. L'Amministrazione ritiene la "Cultura" fondamentale motore di crescita sociale e di sviluppo del territorio, e, dunque, un punto centrale del programma di governo. Un'amministrazione lungimirante deve creare i presupposti ed offrire le opportunità affinché ogni parte attiva della comunità possa, attraverso la creazione di eventi e percorsi, educare alla cultura intesa non solo come patrimonio artistico ma anche	S03-Valorizzazione e fruizione del patrimonio storico-culturale e del Polo Biliomuseale; S04-Cultura e spettacolo; S18-Riqualificare il Centro Storico.

come forma di conoscenza che determina una crescita e un arricchimento personale e della comunità. Fondamentale in questa direzione è la valorizzazione del capitale umano e delle eccellenze cittadine operanti nei diversi settori della cultura e dello spettacolo ed il loro coinvolgimento nelle iniziative da attuare, nella convinzione che la condivisione delle competenze e delle esperienze costituisca preziosa occasione di scambio di conoscenze, recupero di consapevolezza e crescita culturale. Particolare attenzione sarà prestata alla valorizzazione della Biblioteca comunale di Galatina, anche con interventi di recupero e miglioramento degli spazi e prevedendo una wifi free zone, oggi assente, anche al fine in una interazione con le frazioni. In particolare, l'attenzione dell'Amministrazione sarà volta al superamento del concetto di Biblioteca di conservazione, quale per certi versi è oggi la "Siciliani", e obiettivo primario sarà la sua apertura alla città, al tessuto sociale, alle esigenze delle nuove generazioni, ai nuovi metodi di fruizione, fisici e digitali. Tale apertura alla città passa anche e soprattutto dalla creazione di una rete con associazioni culturali operanti sul territorio, istituti scolastici di ogni ordine e grado, università e terzo settore al fine di fare di tutto il Palazzo della Cultura un vero punto di riferimento culturale e sociale. Allo stesso modo, e con i medesimi obiettivi, ci si approccerà al Museo "Pietro Cavoti" e lo si metterà in rete, non solo con la biblioteca stessa ma con l'intero tessuto culturale ponendolo al centro dei percorsi turistici al pari di tutti i principali centri di interesse culturale della Città.

Cultura e spettacolo.

L'attività delle associazioni culturali è di fondamentale importanza per l'articolazione e la fruizione delle proposte, per qualunque tipo di arte. Lo spirito nobile che anima gli attori delle associazioni culturali operanti sul territorio rappresenta una vera risorsa, un potenziale creativo, un prezioso apporto di competenze che costituiscono la reale rappresentazione delle qualità e della civiltà della nostra comunità. Sarà compito irrinunciabile dell'amministrazione comunale fungere da stimolo e da raccordo, per ognuna e per tutte, anche favorendo il loro coordinamento e collaborazione, affinché le proposte più qualificate e qualificanti possano diventare fruibili ad un pubblico vasto. Sarà impegno dell'amministrazione procedere ad un censimento delle associazioni culturali operanti sul territorio e verificare la possibilità di individuare una "casa delle associazioni" per permettere alle più qualificate ed attive di lavorare e programmare l'attività in maniera sempre più organizzata e strutturata, nell'interesse della comunità tutta.

La collaborazione con le associazioni teatrali e con i professionisti del settore, sarà, poi, nel medio periodo, di fondamentale importanza per assicurare una adeguata fruizione del Teatro Cavallino Bianco, con una programmazione preventiva e non più legata all'estemporanea iniziativa.

Ugualmente importante è l'impegno dell'Ente a proseguire e consolidare le iniziative culturali, di musica e spettacolo, già nel tempo avviate e ormai divenute tradizione cittadina, ampliandone e diversificandone i contenuti, anche attraverso la collaborazione con le altre istituzioni e le associazioni del territorio.

È intendimento dell'Amministrazione, inoltre, promuovere manifestazioni anche di respiro internazionale e multiculturale di richiamo che attraverso il linguaggio delle arti esaltino la bellezza e l'eleganza delle corti, delle strade, delle piazze del centro storico.

Centrale, in ogni caso, sarà l'attenzione alla promozione della Basilica di Santa Caterina

		<p>d'Alessandria e, in questo ambito, la valorizzazione del patrimonio architettonico e pittorico della Basilica Orsiniana e la sua fruizione, in collaborazione con le autorità religiose preposte alla custodia, e nel rispetto del luogo di culto, dovrà fungere da effetto trainante per intercettare flussi turistici nazionali ed internazionali.</p> <p>Riquilificare il Centro Storico.</p> <p>Maltrattato e sciupato, il centro storico di Galatina è da tempo oggetto di inutili polemiche che oscurano la centralità di un pezzo importante della Città. Obiettivo di questa Amministrazione è l'elaborazione del Piano Particolareggiato del Centro Storico. Ciò nella prospettiva di una maggiore velocità nell'approvazione di progetti ricadenti nel centro antico e del rilancio dello stesso. Di pari passo saranno individuati ed elaborati tutti gli strumenti attuativi del PUG necessari per la realizzazione di un piano di recupero del centro storico e deroga alle norme per la sua riqualificazione funzionale, il piano colore, il piano rumore e un piano traffico da concordare con le categorie coinvolte nel rispetto dell'obiettivo da conseguire. In questa logica si inserisce anche l'istituzione di un nucleo ispettivo composto da personale di Vigili urbani e tecnici del Comune per un monitoraggio periodico su eventuali fenomeni di abusivismo nel centro storico.</p> <p>È imprescindibile l'individuazione di aree a tassazione agevolata che, attraverso la rimodulazione agevolata, su base poliennale, dei tributi comunali, favoriscano l'insediamento e lo sviluppo di attività di piccolo artigianato di eccellenza e commercio in modo da arricchire la proposta commerciale nel centro storico e contestualmente attraggano l'insediamento di nuovi nuclei familiari.</p> <p>Dal Piano Particolareggiato del Centro Storico si dovrà poi pensare alla costituzione di una Cabina di Regia Permanente, a cui prenderanno parte tutti i commercianti attivi nel centro, con l'obiettivo di individuare e coordinare tutte le attività finalizzate alla rivitalizzazione del centro antico.</p> <p>In tale contesto, la chiusura totale al traffico del centro storico costituisce, sì, obiettivo primario ma è considerato un punto d'arrivo e non di partenza, l'atto finale di una strategia politica idonea ad una idea di centro antico compatibile con un turismo "di esplorazione", che valorizzi sia il patrimonio storico culturale della città che l'artigianato di eccellenza e porti alla realizzazione di quel contesto unico e irripetibile che intendiamo realizzare.</p> <p>L'istituzione di un servizio di trasporto pubblico dedicato mediante microbus, a basso impatto ambientale, potrà consentire l'accesso e la circolazione nel centro città anche a persone con difficoltà di deambulazione. Obiettivo è comunque quello di garantire un presidio di Vigili Urbani nel centro storico, indipendentemente da ogni iniziativa di razionalizzazione degli Uffici che sarà messa in atto.</p>	
6	Politiche giovanili, sport e tempo libero	<p>La pratica sportiva, a tutti i livelli, coinvolge i ragazzi e le loro famiglie.</p> <p>Galatina e le sue frazioni vantano una tradizione sportiva di rilievo spesso nazionale in molte pratiche, dal calcio alla pallavolo, dal tennis al basket, dalla scherma alle arti marziali al running, come testimoniato da atleti che, nel tempo, hanno dato lustro e richiamato attenzione sulla Città.</p> <p>Lo sport è crescita, caratteriale e personale, prima che fisica, e numerose sono oggi le associazioni giovanili e dilettantistiche che chiedono solo di poter essere messe nelle condizioni di poter svolgere l'attività scelta.</p> <p>Fondamentale per una città viva sarà sviluppare progetti di interazione tra le politiche dello sport e sociali, con la creazione di impianti sportivi all'aperto e percorsi salute.</p> <p>Sarà indispensabile monitorare le strutture sportive</p>	S11-Politiche giovanili e sport

		<p>esistenti sul territorio comunale programmandone gli interventi necessari a renderle adeguate, fruibili ma principalmente a norma, perché garantire la sicurezza dei nostri figli non può che essere una priorità assoluta.</p> <p>Un cenno particolare va fatto sull'improrogabile azione di recupero funzionale da mettere in atto nella Palestra di via Montinari, costruita con soldi pubblici, inaugurata già da qualche anno ma mai messa a disposizione delle società sportive perché tristemente inagibile.</p> <p>Grande importanza dovrà essere data al rapporto tra sport e scuola.</p> <p>Nella scuola primaria l'avviamento allo sport, dovrà essere inteso essenzialmente come uno strumento per una migliore socializzazione ed un momento di educazione civica per apprendere le regole e il rispetto degli altri. Questo si sposa perfettamente con l'eccellente lavoro che in ogni scuola viene quotidianamente svolto. L'amministrazione comunale solleciterà le varie associazioni sportive operanti sul territorio a rafforzare la collaborazione con le istituzioni scolastiche, al fine di consolidare questo impegno quotidiano teso alla migliore crescita psico-fisica dei ragazzi.</p> <p>Nelle scuole superiori, la sinergia tra la scuole e le associazioni sportive operanti sul territorio dovrà tendere al rafforzamento del valore educativo dello sport ma anche alla individuazione di quei giovani che possano, attraverso lo sport, esprimere le proprie qualità ed attitudini.</p> <p>Nella logica di promozione dello sport va anche l'impegno dell'amministrazione a supportare, per quanto di competenza, l'attività delle associazioni sportive che operano sul territorio a tutti i livelli. Tutto questo nella consapevolezza che la corretta pratica sportiva può essere un valido strumento educativo per le giovani generazioni e per le loro stesse famiglie.</p> <p>Nelle Politiche giovanili rientra anche l'impegno dell'amministrazione comunale ad individuare e mettere in atto tutti gli strumenti necessari per garantire spazi di aggregazione sociale e per combattere il rischio di fenomeni di disagio giovanile. Si ritiene determinante la creazione di luoghi di incontro e confronto fra giovani; tutto questo anche attraverso la nascita di Forum delle nuove generazioni che coinvolgano direttamente il mondo della scuola ed i ragazzi che sono alla ricerca di prima occupazione. Si ritiene in questo senso importante anche la presenza di strutture a supporto delle occasioni offerte dal mercato del lavoro o dalle agevolazioni per le auto imprenditorialità.</p>	
7	Turismo	<p>Riscoprire la bellezza del patrimonio storico-culturale della Città, attraverso percorsi che si sviluppino e coinvolgano le frazioni e che includano la valorizzazione e la promozione anche delle ricchezze enogastronomiche e delle peculiarità dolciarie costituisce, come detto, uno specifico obiettivo che l'Amministrazione intende perseguire. In questa direzione, sarà, pertanto, necessario approntare specifiche iniziative di marketing, mirate alla valorizzazione e promozione delle peculiarità locali e delle tradizioni proprie, in funzione di un miglioramento dell'attrattività e della stessa qualità dell'offerta turistico-ricettiva.</p> <p>Fondamentale, a tal fine, sarà il potenziamento dei servizi offerti dalla "Casa del Turista" e, prima ancora l'adeguamento dello sportello alle linee guida regionali di Pugliapromozione, nonché la promozione della Città attraverso appositi canali tematici ed App dedicate, facilmente utilizzabili e in continuo aggiornamento, e la creazione, in accordo con lo IAT, di una rete museale che includa, non solo la parte nota della nostra città, ma anche tutto il territorio limitrofo, come ad esempio, quello delle cripte sotterranee. Costituiscono, inoltre, specifici obiettivi orientati alla</p>	S02-Turismo e promozione del territorio

		<p>valorizzazione ed allo sviluppo della Città:</p> <ul style="list-style-type: none"> -la creazione di una rete di collaborazione tra tutte le associazioni di categoria, con il compito di promozione del territorio, approntando un calendario annuale coordinato degli eventi turistici e culturali; -l'inserimento di Galatina nei circuiti del turismo scolastico, con lo scopo di focalizzare l'attenzione dei giovani visitatori di tutta Italia sulle peculiarità architettoniche ed artistiche; in questo ambito, la promozione di progetti per la valorizzazione del nostro patrimonio culturale, artistico e paesaggistico, in collaborazione con le istituzioni scolastiche, sarà di primaria importanza anche al fine di fare rete e rendere ragazze e ragazzi protagonisti della conoscenza e del rilancio del territorio; - la collaborazione con il Liceo Artistico di Galatina per lo studio e la progettazione di loghi identificativi della Città, finalizzati alla promozione turistica, anche con la realizzazione di video a supporto; -l'approntamento di specifiche iniziative di valorizzazione delle imprese di "B&B" esistenti sul territorio, attraverso la realizzazione di una Carta dei Servizi appositamente dedicata, che certifichi la qualità dell'offerta ricettiva, nonché la promozione, nelle forme consentite dalla legge, dello sviluppo di soluzioni di albergo diffuso. 	
8	<p>Assetto del territorio ed edilizia abitativa</p>	<p>Il settore urbanistico si muoverà per lo sviluppo di un piano urbano che sia in grado di affrontare le esigenze attuali e, nel contempo, elaborare un progetto per il futuro, adottando necessariamente una filosofia volta al recupero e alla ristrutturazione di edifici e al riuso di terreni abbandonati.</p> <p>Risulta necessario un intervento sul Piano Urbanistico Generale di Variante, finalizzato a correggere una serie di anomalie o discordanze tra lo stato dei luoghi e le planimetrie ufficiali. Allo stesso modo vi è la necessità di una riscrittura delle Norme Tecniche di Attuazione e Regolamento Edilizio per meglio chiarire la norma ed evitare contraddizioni nell'applicazione della stessa. L'Ufficio Urbanistica risulta già dotato da tempo di un programma informatico, SIT, ma il reale utilizzo è certamente al disotto delle potenzialità che si potrebbero godere.</p> <p>Allo stesso modo, vi è la necessità di potenziare e rendere fruibili ai cittadini e in particolare ai Tecnici del settore, tutti mezzi necessari per una facile consultazione via internet della normativa in generale e in particolare di tutta la cartografia, Catastale, PUG, PUTT, PAI ecc, usualmente necessaria per consultazioni preparatorie alle istanze. Tale aspetto, oltre a essere utile agli addetti del settore, in termini velocità di acquisizione delle informazioni necessarie, concorre ad assicurare un migliore utilizzo del personale addetto degli Uffici.</p> <p>Una particolare attenzione sarà posta:</p> <ul style="list-style-type: none"> • all'incentivazione dell'accessibilità pedonale alle scuole ed al miglioramento della segnaletica orizzontale e verticale; • alle richieste e ai bisogni provenienti da artigiani, imprenditori e liberi professionisti nell'individuazione di microcomparti destinati ad accogliere nuove attività imprenditoriali; • alla necessità di riqualificare il Centro Storico; obiettivo di questa Amministrazione è l'elaborazione del Piano Particolareggiato del Centro Storico. Ciò nella prospettiva di una maggiore velocità nell'approvazione di progetti ricadenti nel centro antico e del rilancio dello stesso. Di pari passo saranno individuati ed elaborati tutti gli strumenti attuativi del PUG necessari per la realizzazione di un piano di recupero del centro storico e deroga alle norme per la sua riqualificazione funzionale, il piano colore, il piano rumore e un piano traffico da concordare con le categorie coinvolte nel rispetto dell'obiettivo da conseguire. <p>Dal Piano Particolareggiato del Centro Storico si dovrà</p>	<p>S06-Urbanistica ed edilizia; S18-Riqualificare il Centro Storico.</p>

		<p>poi pensare alla costituzione di una Cabina di Regia Permanente, a cui prenderanno parte tutti i commercianti attivi nel centro, con l'obiettivo di individuare e coordinare tutte le attività finalizzate alla rivitalizzazione del centro antico. In tale contesto, la chiusura totale al traffico del centro storico costituisce, sì, obiettivo primario ma è considerato un punto d'arrivo e non di partenza, l'atto finale di una strategia politica idonea ad una idea di centro antico compatibile con un turismo "di esplorazione", che valorizzi sia il patrimonio storico culturale della città che l'artigianato di eccellenza e porti alla realizzazione di quel contesto unico e irripetibile che intendiamo realizzare.</p>	
9	Sviluppo sostenibile e tutela del territorio e dell'ambiente	<p>Tutelare la salute di tutti i cittadini e migliorare la qualità della vita è una prerogativa essenziale dell'amministrazione comunale che ha l'obbligo di provvedere ad un monitoraggio continuo dell'ambiente e del territorio, sia di Galatina che delle sue frazioni. L'installazione di centraline comunali per il rilevamento continuo delle polveri sottili PM10 e la trasmissione in tempo reale verso un server dedicato a consultazione pubblica e l'utilizzo di ogni altra tecnologia di nuova generazione utile, permetterà di monitorare la qualità dell'aria in tempo reale; necessario anche un monitoraggio costante delle acque potabili con l'utilizzo di ogni tecnologia ritenuta funzionale all'obiettivo da raggiungere (georadar, termo camere ad infrarossi, ecc.). Improbabile sarà sollecitare la costituzione di tavoli tecnici con AQP per progettare la sostituzione della condotta idrica in cemento amianto, in parte ancora presente sul territorio comunale. Particolare attenzione sarà posta sul controllo delle reti fognarie pubbliche che servono il territorio comunale, con la verifica dell'efficienza degli impianti di depurazione.</p> <p>Nel contrasto all'abbandono dei rifiuti e il debellamento delle numerose micro discariche abusive che feriscono profondamente le periferie e le campagne galatinesi, pensiamo alla realizzazione di Ecopiazze in punti strategici del territorio comunale, il cui accesso sarà consentito da idonei strumenti di autenticazione (badge).</p> <p>Accanto all'individuazione di aree preposte allo smaltimento, di fondamentale importanza sarà l'azione di controllo del territorio, anche attraverso telecamere mobili e "fototrappole", e l'attività sanzionatoria posta in essere dalla polizia locale.</p> <p>Importante, a tutela della salute, sarà mettere in atto ogni iniziativa possibile per incentivare la rimozione di manufatti in amianto ancora troppo presenti nei fabbricati, favorendo l'abbattimento dei costi di smaltimento e attingendo ad ogni iniziativa finanziaria regionale e comunitaria già in atto.</p> <p>Centrale, alla nostra azione amministrativa in campo ambientale, sarà l'adesione alla strategia "RIFIUTI ZERO", filosofia ben definita che mira ad un'attenta politica di gestione dei rifiuti, anche attraverso la tariffa puntuale, promuovendo e incentivando, anche economicamente, una corretta filiera di trattamento dei materiali post-utilizzo e agevolando la realizzazione di impianti "a freddo" in grado di recuperare materiali. Di particolare importanza sarà, poi, l'aspetto educativo e culturale, dal momento che riteniamo che la quantità di rifiuti prodotti (e quindi il conseguente costo) sia diretta conseguenza dello stile di vita e di abitudini quotidiane, non tutte sane, non tutte ad impatto ambientale zero. L'amministrazione quindi si impegnerà a promuovere, anche attraverso incentivi e campagne di comunicazione e sensibilizzazione, la diffusione di "good practies" ambientali soprattutto avvalendosi della fattiva collaborazione delle scuole, luogo di formazione primario dei cittadini del domani. Si favorirà l'applicazione nell'amministrazione del programma GPP (Green Public Procurement – Acquisto Verdi Pubblici), indirizzando gli acquisti verso</p>	S07-Ambiente e gestione rifiuti.

		prodotti e servizi con minor impatto ambientale (per l'intero ciclo di vita del prodotto).	
10	Trasporti e diritto alla mobilita'	<p>L'organizzazione viaria a Galatina è ferma ad una progettazione vecchia di decenni, che mal si sposa ai cambiamenti connessi allo sviluppo della città nel tempo, e da troppi anni si discute vanamente sulla necessita di rivisitazione del "piano traffico".</p> <p>Galatina ha necessità di un piano traffico organico all'idea di città immaginata, che andrà di pari passo con le scelte di sviluppo urbanistico. Si punterà ad un piano di mobilità sostenibile, necessaria a decongestionare il flusso veicolare, che può essere declinata in diversi aspetti: mobilità nel lavoro, mobilità sociale, mobilità urbana, mobilità turistica. La progettazione di piste ciclabili con l'inserimento di postazioni di bike sharing nei pressi di scuole ed uffici pubblici sarà centrale alla nostra idea di città, così come prevedere mezzi pubblici che colleghino in orari strategici la zona industriale e artigianale o la creazione di una rete per la mobilità lenta (percorsi ciclopedonali, trekking) su tutto il territorio comunale per connettere masserie, strutture ricettive, siti di interesse e luoghi della ruralità saranno funzionali a favorire spostamenti abituali in bici tra centro e zone periferiche.</p> <p>Gli interventi per la mobilità dovranno privilegiare i cittadini diversamente abili, gli anziani e i bambini attraverso l'eliminazione di ogni barriera architettonica presente in città, con l'adeguamento degli scivoli su marciapiedi e piazzole nel rispetto della normativa vigente.</p> <p>Sarà valutata, nel medio periodo, la possibilità di attivare un servizio navetta interno all'ambito cimiteriale, compatibilmente con le risorse umane e finanziarie disponibili.</p>	S05-Mobilità sostenibile.
11	Soccorso civile	Garantire i servizi di Protezione Civile	
12	Diritti sociali, politiche sociali e famiglia	<p>L'offerta di servizi socio-assistenziali è fortemente condizionata dalla scarsità di risorse finanziarie in rapporto ad una domanda sempre crescente di servizi da parte della popolazione. È necessario, quindi, impiegare le risorse disponibili in modo efficiente, intensificando la sinergia con gli altri comuni dell'Ambito Sociale Territoriale di Zona, utilizzando al meglio le strutture materiali già esistenti, in alcuni casi non ancora aperte, realizzandone di nuove usufruendo di finanziamenti regionali, nazionali e comunitari, e rendendo più efficienti i servizi già esistenti sul territorio.</p> <p>Il miglioramento della qualità dei servizi pubblici rivolti a minori, disabili, anziani, immigrati, adulti in situazioni di disagio sociale ed economico, sarà effettuato con il confronto e la collaborazione dei cittadini fruitori dei servizi. I cittadini non dovranno essere considerati soggetti passivi di prestazioni sociali, semplici utenti che attendono le decisioni dell'Amministrazione pubblica ma dovranno essere aiutati ad affrontare in modo attivo la situazione di difficoltà nella quale si trovano.</p> <p>Nell'ambito delle politiche di accoglienza e dell'emergenza migratoria, l'amministrazione intende porsi in termini propositivi, in stretto contatto con le autorità preposte. Un impegno che procederà di pari passo con la massima attenzione nei confronti delle strutture che si occupano di accoglienza dei migranti, in Galatina sono attivi due SPRAR di cui uno MSNA ed alcuni CAS, mantenendo alta l'attenzione sulle modalità di accoglienza per garantire una adeguata tutela nei confronti dei soggetti presenti all'interno delle strutture preposte, collaborando con le associazioni che gestiscono i servizi per migliorare il livello di servizi e favorire politiche di inclusione dei migranti.</p>	S10-Interventi e servizi in ambito sociale
13	Tutela della salute	Garantire gli interventi igienico-sanitari e di igiene ambientale per la prevenzione, la tutela e la cura della	S21-Azioni per la tutela della salute

		salute dei cittadini.	
14	Sviluppo economico e competitività	<p>Lo sviluppo di Galatina e delle sue frazioni necessita di una base solida sulla quale costruire una fitta rete di relazioni tra le attività produttive e commerciali, volte tutte a consentire a Galatina di riappropriarsi della posizione economica che negli anni ha evidentemente perso.</p> <p>L'obiettivo è quello di favorire e coordinare le attività in grado di generare ed incrementare ogni forma di produzione utile alla crescita della Città. Pertanto, l'Amministrazione stimolerà la nascita e lo sviluppo di rapporti di collaborazione con altri soggetti pubblici e privati, cogliendo le opportunità di finanziamento messe a disposizione da altri Enti e preordinate alla realizzazione di investimenti funzionalmente orientati a sfruttare al meglio i punti di forza di Galatina e delle sue frazioni, per un rilancio economico e produttivo dell'intera Città.</p> <p>In questa direzione, le azioni che l'Amministrazione intende attuare sono le seguenti:</p> <ul style="list-style-type: none"> - Adesione al DUC (DISTRETTO URBANO DEL COMMERCIO), in accordo con le finalità stabilite dalla Regione Puglia, tendenti ad incentivare e valorizzare il commercio attraverso il marketing territoriale, la promozione dell'attrattività territoriale, le eccellenze turistiche ed enogastronomiche. In accordo tra Comune ed associazioni di categoria, attraverso il DUC sarà possibile partecipare a progetti di riqualificazione delle aree urbane, evitando l'impoverimento della rete commerciale di prossimità e dei centri storici. - Attivazione dell'area mercatale, con un'attenta progettazione che dovrà necessariamente puntare al più basso impatto possibile sul consumo del territorio, integrandola con un'area più ampia possibile di verde attrezzato da mettere a disposizione della comunità. - Rivitalizzazione della zona artigianale ed industriale, favorendo il recupero delle strutture già esistenti e l'insediamento di imprese a servizio dell'industria turistica, di imprese a basso impatto ambientale e di aziende operanti nel recupero e riuso dei materiali, già previste nell'adesione al progetto "Rifiuti Zero", convintamente condiviso. - Favorire progetti che coinvolgano studenti e artigiani per la creazione di un Salento Makers Village, una sorta di incubatore per imprese creative, centri studi del design e dei materiali. L'iniziativa sarà elaborata col sostegno e la partecipazione di associazioni di categoria, Università, enti di formazioni, istituti finanziari e comuni limitrofi. - Verificare la concreta possibilità di approntare iniziative, sostenibili sotto il profilo economico-finanziario e commerciale, volte alla riqualificazione ed al rilancio dell'area fieristica. Il Quartiere Fieristico, come noto, è stato solo di recente restituito al Comune di Galatina in condizioni strutturali e funzionali assolutamente inadeguate alla destinazione propria. Nella direzione dell'auspicato rilancio, sarà, pertanto, prioritario procedere preliminarmente ad un'analisi degli interventi e dei connessi costi necessari per l'adeguamento strutturale e messa a norma della struttura fieristica e, di conseguenza, ogni iniziativa da intraprendere non potrà prescindere da una sapiente valutazione costi-benefici. Parallelamente, infatti, sarà necessario analizzare le caratterizzazioni dell'area industriale e produttiva salentina, rilevare i bisogni espositivi delle aziende interessate e la domanda di servizi fieristici, valutarne le ricadute positive in termini di sviluppo del tessuto economico e produttivo ed avviare, a tal fine, percorsi di condivisione di esperienze con enti e società specializzate nel settore, nella prospettiva di organizzazione di eventi fieristici destinati a settori specifici. Non senza trascurare, all'esito delle valutazioni di cui innanzi, la possibilità di una diversa destinazione dell'area fieristica ad altri servizi collettivi. 	S01-Attività produttive e sviluppo economico.

		<p>- Attivare l'iter finalizzato alla registrazione di denominazioni di prodotti locali tipici galatinesi, aventi valore identitario per la Città, e, attraverso l'istituzione delle DE.CO., approntare adeguate iniziative dirette a sostenere e tutelare il patrimonio di tradizioni, cognizioni ed esperienze, relative alle attività agro-alimentari, gastronomiche e artigianali, dirette alla produzione e preparazione di quei prodotti e di quelle specialità locali che, riconosciute come tipiche del nostro territorio, rappresentano un vanto ed una risorsa per l'istituzione locale e la cittadinanza e sono, pertanto, meritevoli di essere opportunamente tutelate e valorizzate.</p> <p>- Creare uno sportello che offra supporto alle aziende per l'utilizzo di bandi regionali riguardanti incentivi anche a sostegno dell'apertura di nuove imprese in agricoltura.</p>	
15	Politiche per il lavoro e la formazione professionale	<p>Un aspetto per il quale occorre ancora oggi un forte impegno da parte dell'amministrazione comunale è quello legato alle Pari opportunità. Il concetto di Pari opportunità, pur essendo da tempo molto ricorrente e dibattuto, continua a trovare diversi ostacoli di varia natura che impediscono una corretta attuazione. Nella consapevolezza che il cammino da percorrere resta ancora molto lungo e tortuoso, si ritiene che sia possibile mettere in campo degli interventi in grado di agevolare una pari opportunità nei processi lavorativi e sociali. Tra gli strumenti da attuare nell'immediato, lo Smart working, uno strumento che garantisce una maggiore agilità nello svolgimento delle attività lavorative per il personale dipendente dell'Ente consentendo una riorganizzazione del ciclo lavorativo adattandolo, laddove possibile e nel rispetto delle esigenze dell'Ente, alle richieste del lavoratore e della lavoratrice. Tutto questo nell'ambito della prioritaria esigenza di garantire l'ottimizzazione della produttività del lavoro pubblico ed agevolando l'efficienza e l'efficacia del lavoro al fine di favorirne l'affezione. L'amministrazione comunale si impegnerà nella realizzazione di eventi ed incontri finalizzati alla promozione della cultura contro ogni forma di discriminazione che riguardino il genere, la razza, la religione, l'orientamento sessuale o politico ed anche l'età. Nell'ambito di queste iniziative rientra anche l'impegno dell'amministrazione comunale ad un maggior coinvolgimento della Commissione Pari Opportunità che dovrà essere dotata degli strumenti idonei per la sua regolare attività.</p>	S16-Pari Opportunità
16	Agricoltura, politiche agroalimentari e pesca	<p>Garantire il funzionamento delle attività connesse all'agricoltura, per lo sviluppo sul territorio delle aree rurali, dei settori agricolo e agroindustriale, alimentare, forestale e zootecnico.</p> <p>Creare uno sportello che offra supporto alle aziende per l'utilizzo di bandi regionali riguardanti incentivi anche a sostegno dell'apertura di nuove imprese in agricoltura.</p>	S19-Sviluppo attività agricole ed agro-alimentari
17	Energia e diversificazione delle fonti energetiche	<p>Programmazione del sistema energetico e razionalizzazione delle reti energetiche nel territorio, nell'ambito del quadro normativo e istituzionale comunitario e statale. Attività per incentivare l'uso razionale dell'energia e l'utilizzo delle fonti rinnovabili. Programmazione e coordinamento per la razionalizzazione e lo sviluppo delle infrastrutture e delle reti energetiche sul territorio. Interventi che rientrano nell'ambito della politica regionale unitaria in materia di energia e diversificazione delle fonti energetiche.</p>	S20-Politiche energetiche

SEZIONE OPERATIVA - parte 1

Coerentemente con quanto stabilito dall'allegato 4/1 al d.lgs. n. 118/2011, la SeO ha carattere generale, contenuto programmatico e costituisce lo strumento a supporto del processo di previsione definito sulla base degli indirizzi generali e degli obiettivi strategici fissati nella SeS del DUP. In particolare, la SeO contiene la programmazione operativa dell'ente avendo a riferimento un arco temporale sia annuale che pluriennale.

Il contenuto della SeO, predisposto in base alle previsioni ed agli obiettivi fissati nella SeS, costituisce guida e vincolo ai processi di redazione dei documenti contabili di previsione dell'ente.

La SeO è redatta, per il suo contenuto finanziario, per competenza con riferimento all'intero periodo considerato, si fonda su valutazioni di natura economico-patrimoniale e copre un arco temporale pari a quello del bilancio di previsione.

La SeO supporta il processo di previsione per la predisposizione della manovra di bilancio.

La SeO individua, per ogni singola missione, i programmi che l'ente intende realizzare per conseguire gli obiettivi strategici definiti nella SeS. Per ogni programma, e per tutto il periodo di riferimento del DUP, sono individuati gli obiettivi operativi annuali da raggiungere.

Per ogni programma sono individuati gli aspetti finanziari, sia in termini di competenza con riferimento all'intero periodo considerato, che di cassa con riferimento al primo esercizio, della manovra di bilancio.

La SeO ha i seguenti scopi:

- definire gli obiettivi dei programmi all'interno delle singole missioni. In tale sede devono essere indicati anche i fabbisogni di spesa e le relative modalità di finanziamento;
- orientare e guidare le successive deliberazioni del Consiglio e della Giunta;
- costituire il presupposto dell'attività di controllo strategico e dei risultati conseguiti dall'ente, con particolare riferimento allo stato di attuazione dei programmi nell'ambito delle missioni e alla relazione al rendiconto di gestione.

Obiettivi Strategici		Obiettivi Operativi	
S12	Trasparenza ed integrità	S12.01	Coordinare e sistematizzare strumenti di comunicazione con il cittadino
		S12.02	Adozione misure per l'anticorruzione
S13	Migliorare l'organizzazione interna	S13.01	Gestione e valorizzazione del personale
		S13.02	Supporto agli Organi Istituzionali
		S13_A	Miglioramento operatività servizio Segreteria generale
		S13_B	Miglioramento operatività servizio Protocollo
		S13_C	Miglioramento operatività servizio Patrimonio
		S13_D	Miglioramento operatività degli uffici tecnici
		S13_E	Miglioramento operatività servizi demografici
S13_F	Miglioramento operatività servizi informatici		

		S13_G	Miglioramento operatività servizio statistico-Censimento permanente
		S13_H	Miglioramento operatività servizio Risorse umane
		S13_I	Miglioramento operatività servizio Avvocatura civica
S14	Migliorare la gestione delle risorse economiche, finanziarie e patrimoniali	S14.01	Gestione economica e finanziaria
		S14.02	Gestione dei tributi locali
		S14.03	Gestione del patrimonio
S15	Utilizzare strumenti a supporto delle decisioni	S15.01	Sistemi innovativi di monitoraggio e controllo
S17	Partecipare per migliorare la qualità dei servizi	S17.01	Migliorare la qualità dei servizi offerti attraverso percorsi partecipativi di ascolto dei cittadini
S08	Maggiore sicurezza e legalità	S08.01	Prevenzione e monitoraggio del territorio
		S08.02	Promozione della cultura della legalità
S09	Valorizzazione del sistema scolastico	S09.01	Garantire il funzionamento delle scuole dell'infanzia del territorio
		S09.02	Garantire il funzionamento delle scuole elementari e medie del territorio
		S09.03	Integrare l'offerta formativo-educativa per aumentare il benessere degli studenti e delle famiglie
		S09.04	Garantire il Diritto allo Studio
S03	Valorizzazione e fruizione del patrimonio storico-culturale e del Polo Bibliomuseale	S03.01	Valorizzare e promuovere il patrimonio storico-culturale
		S03.02	Migliorare la fruizione del Polo Bibliomuseale
S04	Cultura e spettacolo	S04.01	Programmazione strutturata e qualificata di eventi culturali
S18	Riqualificare il Centro Storico	S18.01	Vivibilità e fruibilità del Centro storico
S11	Politiche giovanili e sport	S11.01	Politiche giovanili
		S11.02	Promozione dello sport
S02	Turismo e promozione del territorio	S02.01	Valorizzare le eccellenze e rendere il territorio maggiormente attrattivo (Marketing territoriale)
S06	Urbanistica ed Edilizia	S06.01	Pianificazione e riqualificazione urbanistica
		S06.04	Piano Particolareggiato del Centro Storico
		S06.02	Assetto del territorio: gestione e controllo
		S06.03	Servizi per l'edilizia
S07	Ambiente e gestione rifiuti	S07.01	Tutela ambientale
		S07.02	Gestione rifiuti e contrasto all'abbandono
		S07.03	Gestione del servizio idrico integrato
S05	Mobilità sostenibile	S05.01	Mobilità urbana e Trasporto Pubblico Locale
		S05.02	Miglioramento della viabilità e dei servizi annessi
S10	Interventi e servizi in ambito sociale	S10.02	Interventi per l'infanzia e i minori e per l'asilo nido comunale
		S10.03	Interventi per la tutela dei diritti delle famiglie, degli anziani, dei disabili, dei soggetti a rischio di esclusione sociale
		S10.01	Garantire il diritto alla casa
		S10.04	Gestione della rete dei servizi sociosanitari e sociali
		S10.05	Gestione dei servizi e degli immobili cimiteriali.

S01	Attività produttive e sviluppo economico	S01.01	Azioni per la tutela e la valorizzazione del sistema produttivo
		S01.02	Interventi per la tutela e lo sviluppo del commercio
		S01.03	Servizio affissioni e pubblicità
S16	Pari Opportunità	S16.01	Promozione della cultura delle Pari opportunità nei processi lavorativi
S19	Sviluppo attività agricole ed agro-alimentari	S19.01	Azioni per la tutela e la valorizzazione del settore agricolo ed agro-alimentare
S20	Politiche energetiche	S20.01	Efficientamento energetico.
S21	Tutela della salute	S21.01	Azioni per la tutela della salute

Quanto segue risponde al contenuto minimo richiesto dall'allegato 4/1 al d.lgs. n. 118/2011.

Missione: 1 Servizi istituzionali, generali e di gestione

Programma		Finalità/Obiiettivo						Scostamento esercizio 2020 rispetto all'esercizio 2019
		Trend storico			Programmazione pluriennale			
		Esercizio 2017	Esercizio 2018	Esercizio 2019	Previsione 2020	Previsione 2021	Previsione 2022	
		Impegni	Impegni	Previsioni				
1	Organi istituzionali	Finalità:	Ristabilire e rinsaldare un rapporto di fiducia tra amministrazione e cittadini, avendo lo sguardo teso ai processi e alle relazioni telematiche da sviluppare all'interno del circuito amministrativo ed elaborando una Carta dei servizi che stabilisca tempi certi di risposta (S12.01).Garantire il funzionamento degli organi esecutivi e legislativi dell'ente (S13.02).Migliorare la qualità dei servizi erogati, anche attraverso la realizzazione di indagini di customer satisfaction e l'attuazione dei piani di miglioramento che ne scaturiscono (S17.01).					
		Obiiettivo:	S12.01 - Fornire supporto agli Organi Istituzionali;S13.02 - Coordinare e sistematizzare strumenti di comunicazione con il cittadino;S17.01 - Migliorare la qualità dei servizi offerti attraverso percorsi partecipativi di ascolto dei cittadini.					
		183.662,10	190.196,45	215.300,00	223.300,00	243.800,00	243.800,00	+3,72
2	Segreteria generale	Finalità:	Garantire il rispetto della legalità nella gestione degli appalti, degli incarichi professionali e nella gestione del patrimonio pubblico. Il Piano triennale di prevenzione della corruzione disciplinerà, in particolare, le regole di attuazione e di controllo dei protocolli di legalità ed integrità, nonché le disposizioni volte a far emergere e rimuovere situazioni, anche potenziali, di conflitto di interessi dei dirigenti, funzionari e dipendenti comunali, che gli stessi dovranno segnalare (S12.02).Riorganizzazione ed innovazione degli uffici ai fini di un recupero di efficienza. Implementazione di processi informatici e dei servizi digitali (S13.03) .Assicurare una corretta ed efficace attività di programmazione e controllo, anche attraverso strumenti organizzativi ed operativi atti a gestire l'intero ciclo della programmazione dell'ente e della performance, individuale e organizzativa (S15.01) .					
		Obiiettivo:	S12.02 - Adozione misure per l'anticorruzione ;S13.03 -Miglioramento operatività servizio Segreteria generale ;S13.03 -Miglioramento operatività servizio Protocollo;S15.01 - Utilizzare sistemi innovativi di monitoraggio e controllo .					
		904.285,82	864.698,54	810.572,98	827.800,00	822.322,59	855.494,75	+2,13
3	Gestione economica, finanziaria, programmazione, provveditorato	Finalità:	Garantire una politica finanziaria comunale improntata al rigore, ma caratterizzata da innovazione e capacità di controllo della spesa.					
		Obiiettivo:	S14.01 - Gestione economica e finanziaria					
		170.707,69	457.138,69	864.072,24	484.960,80	454.998,32	274.504,04	-43,87
4	Gestione delle entrate tributarie e servizi fiscali	Finalità:	Monitorare costantemente lo stato della riscossione dei tributi comunali. Potenziare le attività del Servizio Tributi per garantire l'adeguata e tempestiva attività di accertamento tributario ed assicurare l'effettività della riscossione, allo scopo di apportare indubbi benefici in termini di riduzione della pressione tributaria. Contrasto all'evasione fiscale (S14.02)					
		Obiiettivo:	S14.02 - Gestione dei tributi locali					
		355.425,86	291.870,10	352.287,27	281.019,00	332.591,73	332.591,73	-20,23
5	Gestione dei beni demaniali e patrimoniali	Finalità:	Ottimizzare la gestione del patrimonio immobiliare. Valutare i vantaggi economici derivanti da eventuali alienazioni, conversioni o cambio di destinazioni di uso (S14.03).					
		Obiiettivo:	S14.03 - Gestione del patrimonio					
		312.034,30	629.593,53	6.945.647,57	6.127.689,66	3.529.340,55	5.254.115,55	-11,78
		<i>di cui fondo pluriennale vincolato</i>		<i>299.459,11</i>	<i>0,00</i>	<i>0,00</i>	<i>0,00</i>	
6	Ufficio tecnico	Finalità:	Migliorare le attività per la programmazione e il coordinamento degli interventi nel campo delle opere pubbliche inserite nel programma triennale ed annuale dei lavori con riferimento ad edifici pubblici di nuova edificazione o in ristrutturazione/adeguamento funzionale, destinati a varie tipologie di servizi (sociale, scolastico, sportivo, cimiteriale, sedi istituzionali). Migliorare il funzionamento dei servizi per l'edilizia (S13.03_4).					
		Obiiettivo:	S13.03_4 - Miglioramento operatività degli uffici tecnici					

		696.548,56	633.912,66	1.890.751,04	1.772.612,00	763.994,29	947.700,15	-6,25
7	Elezioni e consultazioni popolari - Anagrafe e stato civile	Finalità:	Riorganizzare ed innovare gli uffici ai fini di un recupero di efficienza. Implementare processi informatici e servizi digitali.					
		Obiettivo:	S13.03_05 - Miglioramento operatività servizi demografici e statistici					
		545.237,83	490.467,10	550.304,14	547.690,00	521.644,07	554.816,23	-0,48
8	Statistica e sistemi informativi	Finalità:	Ottimizzare la gestione e lo sviluppo del sistema informativo dell'ente e del piano di e-government, per la realizzazione e la manutenzione dei servizi da erogare sul sito web istituzionale. Garantire la razionalizzazione degli acquisti di beni e servizi informatici e di connettività favorendo soluzioni cloud spesso più vantaggiose rispetto ad applicazioni che utilizzano risorse hardware locali (S13.03_06).Garantire il funzionamento dell'Ufficio Statistica. Gestire le attività di rilevazione per il censimento permanente. (S13.03_07).					
		Obiettivo:	S13.03_06-Miglioramento operatività servizi informatici.S13.03_07-Miglioramento operatività servizio statistico-Censimento permanente					
		53.329,64	60.977,67	58.930,00	68.857,00	74.407,00	74.407,00	+16,85
10	Risorse umane	Finalità:	Gestire le risorse umane valorizzando e riqualificando le professionalità esistenti e limitando le iniziative assunzionali (S13.01);Riorganizzazione ed innovazione dell'ufficio risorse umane ai fini di un recupero di efficienza. Implementazione di processi informatici e dei servizi digitali (S13.03_8).					
		Obiettivo:	S13.01 - Gestione e valorizzazione del personale;S13.03_8 - Miglioramento operatività servizio Risorse umane e organizzazione.					
		651.048,55	560.507,71	803.139,48	1.084.949,28	1.123.067,85	1.147.067,85	+35,09
		<i>di cui fondo pluriennale vincolato</i>		<i>42.712,82</i>	<i>61.416,99</i>	<i>61.416,99</i>	<i>61.416,99</i>	
11	Altri servizi generali	Finalità:	Riorganizzazione ed innovazione del servizio Avvocatura civica ai fini di un recupero di efficienza. Implementazione di processi informatici e dei servizi digitali (S13.03_9).					
		Obiettivo:	S13.03_9 - Miglioramento operatività del servizio Avvocatura civica					
		363.535,77	341.121,26	439.560,00	380.853,56	230.260,00	230.260,00	-13,36
		<i>di cui fondo pluriennale vincolato</i>		<i>16.954,18</i>	<i>0,00</i>	<i>0,00</i>	<i>0,00</i>	
Totale		4.235.816,12	4.520.483,71	12.930.564,72	11.799.731,30	8.096.426,40	9.914.757,30	

Missione: 2 Giustizia

Programma		Finalità/Obiettivo						Scostamento esercizio 2020 rispetto all'esercizio 2019
		Trend storico			Programmazione pluriennale			
		Esercizio 2017	Esercizio 2018	Esercizio 2019	Previsione 2020	Previsione 2021	Previsione 2022	
		Impegni	Impegni	Previsioni				
1	Uffici giudiziari	Finalità:						
		Obiettivo:						
		6.500,00	9.500,00	2.000,00	1.000,00	1.000,00	1.000,00	-50,00
Totale		6.500,00	9.500,00	2.000,00	1.000,00	1.000,00	1.000,00	

Missione: 3 Ordine pubblico e sicurezza

Programma		Finalità/Obiettivo					Scostamento esercizio 2020 rispetto all'esercizio 2019	
		Trend storico			Programmazione pluriennale			
		Esercizio 2017	Esercizio 2018	Esercizio 2019	Previsione 2020	Previsione 2021		Previsione 2022
		Impegni	Impegni	Previsioni				
1	Polizia locale e amministrativa	Finalità:	Garantire un costante ed attento presidio del territorio urbano e periferico da parte degli organi di sicurezza (S08.01);Promuovere e sollecitare il coinvolgimento dei giovani in progetti che hanno per oggetto la legalità in ogni sua declinazione (S08.02).					
		Obiettivo:	S08.01- Prevenzione e monitoraggio del territorio.S08.02 - Promozione della cultura della legalità.					
		988.343,99	979.881,84	1.345.739,80	1.559.389,93	1.337.325,32	1.351.865,35	+15,88
		<i>di cui fondo pluriennale vincolato</i>		<i>118.900,00</i>	<i>0,00</i>	<i>0,00</i>	<i>0,00</i>	
Totale		988.343,99	979.881,84	1.345.739,80	1.559.389,93	1.337.325,32	1.351.865,35	

Missione: 4 Istruzione e diritto allo studio

Programma		Finalità/Obiettivo						Scostamento esercizio 2020 rispetto all'esercizio 2019
		Trend storico			Programmazione pluriennale			
		Esercizio 2017	Esercizio 2018	Esercizio 2019	Previsione 2020	Previsione 2021	Previsione 2022	
		Impegni	Impegni	Previsioni				
1	Istruzione prescolastica	Finalità:	Garantire ai bambini che frequentano le scuole dell'infanzia del territorio il regolare svolgimento delle attività didattiche in ambienti sani e confortevoli (S09.01).					
		Obiettivo:	S09.01-Garantire il funzionamento delle scuole dell'infanzia					
		33.197,41	30.998,67	32.950,00	38.500,00	38.500,00	38.500,00	+16,84
2	Altri ordini di istruzione non universitaria	Finalità:	Garantire ai bambini che frequentano le scuole elementari e medie del territorio il regolare svolgimento delle attività didattiche in ambienti sani e confortevoli (S09.02).					
		Obiettivo:	S09.02-Garantire il funzionamento delle scuole elementari e medie					
		278.953,18	1.266.689,34	12.374.776,78	12.523.837,30	285.500,00	285.500,00	+1,20
		<i>di cui fondo pluriennale vincolato</i>		<i>176.290,10</i>	<i>0,00</i>	<i>0,00</i>	<i>0,00</i>	
6	Servizi ausiliari all'istruzione	Finalità:	Garantire l'erogazione dei servizi ausiliari connessi con l'istruzione scolastica .Promuovere la collaborazione tra scuola ed istituzioni pubbliche e private per rafforzare la crescita sociale e culturale (S09.03)					
		Obiettivo:	S09.03-Integrare l'offerta formativo-educativa per aumentare il benessere degli studenti e delle famiglie					
		472.939,73	492.219,91	570.119,35	362.849,46	515.244,96	515.244,96	-36,36
7	Diritto allo studio	Finalità:	Promuovere e sostenere tutte le attività necessarie a garantire il diritto allo studio (S09.04)					
		Obiettivo:	S09.04-Garantire il Diritto allo Studio					
		0,00	28.681,00	41.170,00	26.650,00	26.650,00	26.650,00	-35,27
Totale		785.090,32	1.818.588,92	13.019.016,13	12.951.836,76	865.894,96	865.894,96	

Missione: 5 Tutela e valorizzazione dei beni e attività culturali

Programma		Finalità/Obiettivo						Scostamento esercizio 2020 rispetto all'esercizio 2019
		Trend storico			Programmazione pluriennale			
		Esercizio 2017	Esercizio 2018	Esercizio 2019	Previsione 2020	Previsione 2021	Previsione 2022	
		Impegni	Impegni	Previsioni				
1	Valorizzazione dei beni di interesse storico	Finalità:	Sviluppare una programmazione strategica orientata alla valorizzazione del patrimonio culturale e storico della Città, anche attraverso il coinvolgimento della collettività e degli operatori del settore, pubblici e privati, in una logica partecipativa fondata su azioni sinergiche (S03.01).					
		Obiettivo:	S03.01-Valorizzare e promuovere il patrimonio storico-culturale					
		192.375,15	918.633,67	2.145.381,81	1.673.108,11	0,00	0,00	-22,01
2	Attività culturali e interventi diversi nel settore culturale	Finalità:	Potenziare la fruizione del Polo Bibliomuseale migliorando l'accoglienza e la qualità dei servizi offerti e finalizzati ad un'efficace valorizzazione del patrimonio della Biblioteca e del Museo Civico (S03.02). Programmare ed attuare attività culturali finalizzate alla valorizzazione delle tradizioni culturali, civili e religiose e, al contempo, al rilancio della Città ed allo sviluppo civile, sociale, culturale ed economico del territorio (S04.01).					
		Obiettivo:	S03.02-Migliorare la fruizione del Polo Bibliomuseale; S04.01-Programmazione strutturata e qualificata di eventi culturali.					
		32.934,27	26.185,53	92.807,40	258.624,00	300.228,52	295.781,76	+178,67
Totale		225.309,42	944.819,20	2.238.189,21	1.931.732,11	300.228,52	295.781,76	

Missione: 6 Politiche giovanili, sport e tempo libero

Programma		Finalità/Obiettivo						Scostamento esercizio 2020 rispetto all'esercizio 2019
		Trend storico			Programmazione pluriennale			
		Esercizio 2017	Esercizio 2018	Esercizio 2019	Previsione 2020	Previsione 2021	Previsione 2022	
		Impegni	Impegni	Previsioni				
1	Sport e tempo libero	Finalità:	Migliorare la fruibilità delle strutture sportive già presenti con l'individuazione di possibili strumenti di finanziamento che non gravino sulle casse dell'ente. Incoraggiamento alla pratica sportiva da parte dei giovani e degli anziani. Ricognizione di luoghi pubblici, privilegiando piazze ed aree aperte del borgo antico che saranno messe a disposizione della pratica sportiva (S11.02).					
		Obiettivo:	S11.02-Promozione dello sport					
		12.830,28	17.813,59	2.555.464,00	1.853.073,23	762.500,00	62.500,00	-27,49
2	Giovani	Finalità:	Incrementare le attività a sostegno dei giovani attraverso la disponibilità di spazi e percorsi formativi. Migliorare il processo di inclusione e valorizzazione della diversità. Potenziare l'occupazione giovanile attraverso la partecipazione ai progetti del Servizio Civile Nazionale (S11.01).					
		Obiettivo:	S11.01-Politiche giovanili					
		289,48	0,00	200,00	200,00	200,00	200,00	0,00
Totale		13.119,76	17.813,59	2.555.664,00	1.853.273,23	762.700,00	62.700,00	

Missione: 7 Turismo

Programma		Finalità/Obiettivo						Scostamento esercizio 2020 rispetto all'esercizio 2019
		Trend storico			Programmazione pluriennale			
		Esercizio 2017	Esercizio 2018	Esercizio 2019	Previsione 2020	Previsione 2021	Previsione 2022	
		Impegni	Impegni	Previsioni				
1	Sviluppo e valorizzazione del turismo	Finalità:	Approntare specifiche iniziative di marketing, mirate alla valorizzazione e promozione delle peculiarità locali e delle tradizioni proprie, in funzione di un miglioramento dell'attrattività . Migliorare la qualità dell'offerta turistico-ricettiva per favorire lo sviluppo del turismo (S02.01).					
		Obiettivo:	S02.01-Valorizzare le eccellenze e rendere il territorio maggiormente attrattivo (Marketing territoriale)					
		60.168,43	85.560,12	1.669.736,00	1.573.970,00	48.200,00	53.200,00	-5,74
Totale		60.168,43	85.560,12	1.669.736,00	1.573.970,00	48.200,00	53.200,00	

Missione: 8 Assetto del territorio ed edilizia abitativa

Programma		Finalità/Obiiettivo					Scostamento esercizio 2020 rispetto all'esercizio 2019	
		Trend storico			Programmazione pluriennale			
		Esercizio 2017	Esercizio 2018	Esercizio 2019	Previsione 2020	Previsione 2021		Previsione 2022
		Impegni	Impegni	Previsioni				
1	Urbanistica e assetto del territorio	Finalità:	Sviluppare un piano urbano che sia in grado di affrontare le esigenze attuali e, nel contempo, elaborare un progetto per il futuro, adottando necessariamente una filosofia volta al recupero e alla ristrutturazione di edifici e al riuso di terreni abbandonati (S06.01).Garantire l'implementazione di servizi e sistemi connessi con la gestione ed il controllo dell'assetto territoriale (S06.02).Elaborare il Piano Particolareggiato del Centro Storico. Ciò nella prospettiva di una maggiore velocità nell'approvazione di progetti ricadenti nel centro antico e del rilancio dello stesso. Di pari passo saranno individuati ed elaborati tutti gli strumenti attuativi del PUG necessari per la realizzazione di un piano di recupero del centro storico e deroga alle norme per la sua riqualificazione funzionale, il piano colore, il piano rumore e un piano traffico da concordare con le categorie coinvolte nel rispetto dell'obiettivo da conseguire (S06.04).					
		Obiiettivo:	S06.01-Pianificazione e riqualificazione urbanistica.S06.02-Assetto del territorio: gestione e controllo.S06.04-Piano Particolareggiato del Centro Storico.					
		595.103,39	593.396,87	585.431,76	623.078,97	563.048,00	733.298,00	+6,43
		<i>di cui fondo pluriennale vincolato</i>		<i>34.000,00</i>	<i>0,00</i>	<i>0,00</i>	<i>0,00</i>	
2	Edilizia residenziale pubblica e locale e piani di edilizia economico-popolare	Finalità:	Garantire l'amministrazione ed il funzionamento dei servizi per l'edilizia (S06.03).					
		Obiiettivo:	S06.03-Servizi per l'edilizia					
		1.685,37	156.114,80	4.500,00	4.500,00	4.500,00	4.500,00	0,00

Missione: 9 Sviluppo sostenibile e tutela del territorio e dell'ambiente

Programma		Finalità/Obiettivo						Scostamento esercizio 2020 rispetto all'esercizio 2019
		Trend storico			Programmazione pluriennale			
		Esercizio 2017	Esercizio 2018	Esercizio 2019	Previsione 2020	Previsione 2021	Previsione 2022	
		Impegni	Impegni	Previsioni				
2	Tutela, valorizzazione e recupero ambientale	Finalità:	Attivazione di servizi specifici per la prevenzione ed il monitoraggio dell'inquinamento ambientale . Manutenzione verde pubblico (S07.01)					
		Obiettivo:	S07.01-Tutela ambientale					
		0,00	0,00	947.002,46	888.834,30	233.500,00	233.500,00	-6,14
3	Rifiuti	Finalità:	Miglioramento dei sistemi di raccolta, trattamento e smaltimento dei rifiuti ed interventi per il contrasto all'abbandono dei rifiuti (S07.02).					
		Obiettivo:	S07.02- Gestione Rifiuti e contrasto all'abbandono.					
		5.112.287,33	5.726.741,67	6.328.716,82	6.850.176,45	5.729.274,40	5.729.274,40	+8,24
4	Servizio idrico integrato	Finalità:	Garantire il funzionamento dei sistemi di approvvigionamento idrico, dei sistemi di fornitura dell'acqua, dei sistemi delle acque reflue e per il loro trattamento.					
		Obiettivo:	S07.03-Gestione del servizio idrico integrato					
		8.164,00	8.164,00	1.208.164,00	3.173.665,00	8.165,00	8.165,00	+162,68
5	Aree protette, parchi naturali, protezione naturalistica e forestazione	Finalità:	La previsione comprende le spese per la gestione del servizio randagismo che per l'anno 2020 sono state spostate alla Missione 13 Programma 7					
		Obiettivo:						
		383.498,26	291.478,53	221.497,54	0,00	0,00	0,00	0,00
Totale		5.503.949,59	6.026.384,20	8.705.380,82	10.912.675,75	5.970.939,40	5.970.939,40	

Missione: 10 Trasporti e diritto alla mobilita'

Programma		Finalità/Obiiettivo					Scostamento esercizio 2020 rispetto all'esercizio 2019	
		Trend storico			Programmazione pluriennale			
		Esercizio 2017	Esercizio 2018	Esercizio 2019	Previsione 2020	Previsione 2021		Previsione 2022
		Impegni	Impegni	Previsioni				
2	Trasporto pubblico	Finalità:	Definire un piano di mobilità sostenibile, necessaria a decongestionare il flusso veicolare di pari passo con le scelte di sviluppo urbanistico (S05.01).					
		Obiiettivo:	S05.01-Mobilità urbana e Trasporto Pubblico Locale					
		296.921,16	297.394,10	300.408,00	300.408,00	300.408,00	300.408,00	0,00
5	Viabilità e infrastrutture stradali	Finalità:	Realizzare interventi finalizzati al miglioramento della viabilità, al mantenimento in sicurezza di strade, impianti, attrezzature e spazi annessi alla rete viabilistica (S05.02).					
		Obiiettivo:	S05.02-Miglioramento della viabilità e dei servizi annessi					
		1.270.073,59	1.439.741,37	3.242.438,97	3.764.091,99	1.478.941,99	1.346.691,99	+16,09

Missione: 11 Soccorso civile

Programma		Finalità/Obiettivo						Scostamento esercizio 2020 rispetto all'esercizio 2019
		Trend storico			Programmazione pluriennale			
		Esercizio 2017	Esercizio 2018	Esercizio 2019	Previsione 2020	Previsione 2021	Previsione 2022	
		Impegni	Impegni	Previsioni				
1	Sistema di protezione civile	Finalità:	I servizi di Protezione Civile sono gestiti dall'organizzazione di volontariato "Nucleo Operativo Protezione Civile Onlus di Galatina" in base a quanto stabilito dalla convenzione stipulata tra il Comando di Polizia Locale e la stessa organizzazione.					
		Obiettivo:						
		11.260,00	12.657,16	16.000,00	16.000,00	16.000,00	16.000,00	0,00
Totale		11.260,00	12.657,16	16.000,00	16.000,00	16.000,00	16.000,00	

Missione: 12 Diritti sociali, politiche sociali e famiglia

Programma		Finalità/Obiiettivo						Scostamento esercizio 2020 rispetto all'esercizio 2019
		Trend storico			Programmazione pluriennale			
		Esercizio 2017	Esercizio 2018	Esercizio 2019	Previsione 2020	Previsione 2021	Previsione 2022	
		Impegni	Impegni	Previsioni				
1	Interventi per l'infanzia e i minori e per asili nido	Finalità:	Garantire l'erogazione di servizi ed interventi di sostegno a favore dell'infanzia e dei minori. Miglioramento della qualità dei servizi erogati dall'asilo nido comunale (S10.02)					
		Obiiettivo:	S10.02-Interventi per l'infanzia e i minori e per l'asilo nido comunale					
		544.135,66	1.078.465,35	1.257.256,58	1.426.737,04	689.222,04	489.222,04	+13,48
2	Interventi per la disabilità'	Finalità:	Garantire l'erogazione di servizi ed interventi a sostegno dei disabili.					
		Obiiettivo:	Interventi a favore dei disabili					
		19.572,84	0,00	12.186,99	15.305,52	0,00	0,00	+25,59
3	Interventi per gli anziani	Finalità:	Garantire l'erogazione di servizi ed interventi a sostegno degli anziani.					
		Obiiettivo:	Interventi per gli anziani					
		28.977,62	27.448,46	27.700,00	247.800,00	67.800,00	27.800,00	+794,58
4	Interventi per soggetti a rischio di esclusione sociale	Finalità:	Garantire l'erogazione di servizi ed interventi a sostegno dei soggetti a rischio di esclusione sociale					
		Obiiettivo:	Interventi per soggetti a rischio di esclusione sociale					
		249.227,57	443.112,93	970.203,18	1.194.487,72	163.517,00	163.518,00	+23,12
		<i>di cui fondo pluriennale vincolato</i>		<i>23.272,00</i>	<i>0,00</i>	<i>0,00</i>	<i>0,00</i>	
5	Interventi per le famiglie	Finalità:	Garantire il funzionamento dei servizi di assistenza sociale per l'erogazione di servizi ed interventi a sostegno di famiglie, anziani, disabili e soggetti a rischio di esclusione sociale (S10.03).					
		Obiiettivo:	S10.03-Interventi per la tutela dei diritti delle famiglie, degli anziani, dei disabili, dei soggetti a rischio di esclusione sociale					
		4.287.361,22	3.698.009,86	4.073.239,61	4.053.428,81	3.062.181,72	3.121.831,54	-0,49
7	Programmazione e governo della rete dei servizi socio-sanitari e sociali	Finalità:	Assicurare il coordinamento ed il monitoraggio delle politiche, dei piani, dei programmi socio-assistenziali sul territorio, anche in raccordo con la programmazione e i finanziamenti comunitari e statali (S10.04).					
		Obiiettivo:	S10.04-Gestione della rete dei servizi socio-sanitari e sociali					
		215,00	766,67	1.000,00	1.000,00	1.000,00	1.000,00	0,00
9	Servizio necroscopico e cimiteriale	Finalità:	Garantire la pulizia, la sorveglianza, la custodia e la manutenzione, ordinaria e straordinaria, dei complessi cimiteriali e delle pertinenti aree verdi (S10.05).					
		Obiiettivo:	S10.05-Gestione dei servizi e degli immobili cimiteriali.					
		143.082,22	123.051,50	273.160,71	226.690,00	226.690,00	226.690,00	-17,01
Totale		5.272.572,13	5.370.854,77	6.614.747,07	7.165.449,09	4.210.410,76	4.030.061,58	

Missione: 13 Tutela della salute

Programma		Finalità/Obiettivo						Scostamento esercizio 2020 rispetto all'esercizio 2019
		Trend storico			Programmazione pluriennale			
		Esercizio 2017	Esercizio 2018	Esercizio 2019	Previsione 2020	Previsione 2021	Previsione 2022	
		Impegni	Impegni	Previsioni				
7	Ulteriori spese in materia sanitaria	Finalità:	Garantire gli interventi igienico-sanitari e di igiene ambientale per la prevenzione, la tutela e la cura della salute					
		Obiettivo:	S21.01-Azioni per la tutela della salute - Randagismo					
		0,00	0,00	3.000,00	278.224,79	221.500,00	221.500,00	+9.174,16
Totale		0,00	0,00	3.000,00	278.224,79	221.500,00	221.500,00	

Missione: 14 Sviluppo economico e competitivita'

Programma		Finalità/Obiiettivo						Scostamento esercizio 2020 rispetto all'esercizio 2019
		Trend storico			Programmazione pluriennale			
		Esercizio 2017	Esercizio 2018	Esercizio 2019	Previsione 2020	Previsione 2021	Previsione 2022	
		Impegni	Impegni	Previsioni				
1	Industria PMI e Artigianato	Finalità:	Favorire e coordinare le attività in grado di generare ed incrementare ogni forma di produzione utile alla crescita della Città. Stimolare rapporti di collaborazione con altri soggetti pubblici e privati, cogliendo le opportunità di finanziamento per la realizzazione di investimenti (S01.01).					
		Obiiettivo:	S01.01-Azioni per la tutela e la valorizzazione del sistema produttivo.					
		31.346,15	100.108,64	55.900,00	254.400,00	96.400,00	46.400,00	+355,10
2	Commercio - reti distributive - tutela dei consumatori	Finalità:	Garantire il rispetto di norme e prescrizioni in ambito produttivo per prevenire e reprimere situazioni di illegalità e di abuso. Riqualificazione aree commerciali (S01.02).					
		Obiiettivo:	S01.02-Interventi per la tutela e lo sviluppo del commercio.					
		206.310,53	218.454,56	235.372,79	224.963,00	219.046,39	229.046,39	-4,42
3	Ricerca e innovazione	Finalità:	Solo quote di adesione a progetti di ricerca					
		Obiiettivo:						
		0,00	0,00	500,00	500,00	500,00	500,00	0,00
4	Reti e altri servizi di pubblica utilità	Finalità:	Garantire il funzionamento del servizio affissioni e pubblicità.					
		Obiiettivo:	S01.03-Servizio Affissioni e Pubblicità					
		71.901,91	68.227,40	63.892,71	67.579,00	68.579,00	68.579,00	+5,77
Totale		309.558,59	386.790,60	355.665,50	547.442,00	384.525,39	344.525,39	

Missione: 15 Politiche per il lavoro e la formazione professionale

Programma		Finalità/Obiiettivo						Scostamento esercizio 2020 rispetto all'esercizio 2019
		Trend storico			Programmazione pluriennale			
		Esercizio 2017	Esercizio 2018	Esercizio 2019	Previsione 2020	Previsione 2021	Previsione 2022	
		Impegni	Impegni	Previsioni				
3	Sostegno all'occupazione	Finalità:	Realizzare eventi ed incontri finalizzati alla promozione della cultura contro ogni forma di discriminazione che riguardino il genere, la razza, la religione, l'orientamento sessuale o politico ed anche l'età.					
		Obiiettivo:	S16.01-Promozione della cultura delle Pari opportunità nei processi lavorativi					
		0,00	0,00	0,00	1.500,00	1.500,00	1.500,00	0,00
Totale		0,00	0,00	0,00	1.500,00	1.500,00	1.500,00	

Missione: 16 Agricoltura, politiche agroalimentari e pesca

Programma		Finalità/Obiettivo						Scostamento esercizio 2020 rispetto all'esercizio 2019
		Trend storico			Programmazione pluriennale			
		Esercizio 2017	Esercizio 2018	Esercizio 2019	Previsione 2020	Previsione 2021	Previsione 2022	
		Impegni	Impegni	Previsioni				
1	Sviluppo del settore agricolo e del sistema agroalimentare	Finalità:	Garantire l'erogazione di servizi per lo sviluppo delle aree rurali, dei settori agricolo, agroindustriale e alimentare,					
		Obiettivo:	S19.01-Azioni per la tutela e la valorizzazione del settore agricolo ed agro-alimentare					
		0,00	178.447,07	0,00	427.966,26	0,00	0,00	0,00
Totale		0,00	178.447,07	0,00	427.966,26	0,00	0,00	

Missione: 17 Energia e diversificazione delle fonti energetiche

Programma		Finalità/Obiettivo						Scostamento esercizio 2020 rispetto all'esercizio 2019
		Trend storico			Programmazione pluriennale			
		Esercizio 2017	Esercizio 2018	Esercizio 2019	Previsione 2020	Previsione 2021	Previsione 2022	
		Impegni	Impegni	Previsioni				
1	Fonti energetiche	Finalità:	Promuovere ed incentivare l'utilizzo di fonti di energia alternative;Adeguamento, ampliamento e gestione delle reti di servizi (Gas metano, Pubblica illuminazione, ecc.)					
		Obiettivo:	S20.01-Efficientamento energetico.					
		0,00	0,00	22.500,77	22.500,77	0,00	0,00	0,00
Totale		0,00	0,00	22.500,77	22.500,77	0,00	0,00	

P.E.G. Esercizio 2020 - Centri di Responsabilità

Codice	Descrizione	Responsabile
--------	-------------	--------------

00001 DIRIGENTE DIREZIONE AFFARI GENERALI E AVVOCATURA

DIRIGENTE DIREZIONE AFFARI GENERALI E AVVOCATURA

Centro 00001 Entrate

Titolo, Tipologia	Descrizione	Esercizio 2019	Previsione 2020		Previsione 2021	Previsione 2022
		Previsione definitiva	Competenza	Cassa		
Fondo pluriennale vincolato per spese correnti			54.667,00		49.416,99	49.416,99
Utilizzo avanzo di amministrazione			183.866,63			
Titolo 2 Trasferimenti correnti		145.540,27	237.742,27	306.852,85	156.992,27	156.992,27
Tipologia 0101 Trasferimenti correnti da Amministrazioni pubbliche		145.540,27	237.742,27	306.852,85	156.992,27	156.992,27
Categoria 010101 Trasferimenti correnti da Amministrazioni Centrali		103.040,27	193.740,27	193.740,27	112.990,27	112.990,27
2.01.01.01	20000030 Quote a carico dello Stato consultazioni elettorali	70.800,00	161.500,00	161.500,00	80.750,00	80.750,00
2.01.01.01	20000040 Rimborsamento retribuzioni personale ETI	32.240,27	32.240,27	32.240,27	32.240,27	32.240,27
Categoria 010102 Trasferimenti correnti da Amministrazioni Locali		42.500,00	44.002,00	113.112,58	44.002,00	44.002,00
2.01.01.02	20000321 Regione Puglia - rimborso spese funzioni UMA		1.502,00	1.502,00	1.502,00	1.502,00
2.01.01.02	20000481 Rimborsamento spese sottocommissione elettorale dai Comuni del mandamento - S/01071003	21.000,00	21.000,00	46.266,25	21.000,00	21.000,00
2.01.01.02	20000480 Rimborsamento spese sostenute per la circoscrizione del lavoro - S/01021023	21.500,00	21.500,00	65.344,33	21.500,00	21.500,00
Titolo 3 Entrate extratributarie		222.800,00	249.300,00	325.832,85	240.300,00	240.300,00
Tipologia 0102 Entrate dalla vendita e dall'erogazione di servizi		117.000,00	95.000,00	95.000,00	110.000,00	110.000,00
3.01.02.01	30000210 Diritti di segreteria	105.000,00	90.000,00	90.000,00	105.000,00	105.000,00
3.01.02.01	30000030 Diritti di rogito	12.000,00	5.000,00	5.000,00	5.000,00	5.000,00
Tipologia 0502 Rimborsi in entrata		105.800,00	154.300,00	230.832,85	130.300,00	130.300,00
3.05.02.01	30000430 Rimborsamento prestazioni dipendenti comunali presso altri Enti	78.000,00	139.000,00	208.450,54	115.000,00	115.000,00
3.05.02.03	30000650 Rimborsi da privati spese avvocatura interna per sentenze favorevoli - S/1111048	24.500,00	13.000,00	16.256,90	13.000,00	13.000,00
3.05.02.03.004	30000440 Recupero dipendenti assenze per malattia	1.800,00	1.800,00	1.800,00	1.800,00	1.800,00
3.05.02.04	30000590 Incassi per azioni di rivalsa e surroga nei confronti di terzi	1.500,00	500,00	4.325,41	500,00	500,00
Titolo 9 Entrate per conto terzi e partite di giro		1.505.000,00	1.505.000,00	1.506.810,47	1.505.000,00	1.505.000,00
Tipologia 0101 Altre ritenute		5.000,00	5.000,00	5.000,00	5.000,00	5.000,00
9.01.01.01	90000010 Ritenuta Irpef del 4% sui contributi pubblici - S/99017014	5.000,00	5.000,00	5.000,00	5.000,00	5.000,00
Tipologia 0102 Ritenute su redditi da lavoro dipendente		1.420.000,00	1.420.000,00	1.420.000,00	1.420.000,00	1.420.000,00
9.01.02.01.001	90000090 Ritenuta addizionale regionale IRPEF S/99017012	60.000,00	60.000,00	60.000,00	60.000,00	60.000,00
9.01.02.01.001	90000060 Addizionale comunale all'IRPEF S/99017007	35.000,00	35.000,00	35.000,00	35.000,00	35.000,00
9.01.02.01.001	90000100 Ritenute IRPEF lavoro dipendente - S/99017006	650.000,00	650.000,00	650.000,00	650.000,00	650.000,00
9.01.02.02.001	90000040 CPDEL - ritenute cassa pensioni - S/99017001	380.000,00	380.000,00	380.000,00	380.000,00	380.000,00
9.01.02.02.001	90000050 Contributi riscatto CPDEL - S/99017004	5.000,00	5.000,00	5.000,00	5.000,00	5.000,00
9.01.02.02.001	90000110 Inadel - ritenute contributi previdenziali S/99017003	65.000,00	65.000,00	65.000,00	65.000,00	65.000,00

Centro 00001						Entrate	
Titolo, Tipologia		Descrizione	Esercizio 2019	Previsione 2020		Previsione 2021	Previsione 2022
			Previsione definitiva	Competenza	Cassa		
9.01.02.99.999	90000080	Altre ritenute al personale dipendente S/99017010	220.000,00	220.000,00	220.000,00	220.000,00	220.000,00
9.01.02.99.999	90000070	Ritenute sindacali - S/99017011	5.000,00	5.000,00	5.000,00	5.000,00	5.000,00
Tipologia 0103 Ritenute su redditi da lavoro autonomo			80.000,00	80.000,00	80.000,00	80.000,00	80.000,00
9.01.03.01.001	90000170	Ritenute IRPEF lavoro autonomo- S/99017013	80.000,00	80.000,00	80.000,00	80.000,00	80.000,00
Tipologia 0199 Altre entrate per partite di giro					1.810,47		
9.01.99.99	90000230	Rimborso quote CEM dai comuni del mandamento S/99017023			1.810,47		
Totale Entrate			1.873.340,27	2.230.575,90	2.139.496,17	1.951.709,26	1.951.709,26

Centro 00001						Uscite
Missione, Programma, Titolo	Descrizione	Esercizio 2019	Previsione 2020		Previsione 2021	Previsione 2022
		Previsione definitiva	Competenza	Cassa		
Missione 01 Servizi istituzionali, generali e di gestione		3.292.331,83	3.549.933,85	4.154.763,19	3.538.154,76	3.671.854,76
Fondo Pluriennale Vincolato		54.667,00	49.416,99		49.416,99	49.416,99
Programma 01.01 Organi istituzionali		155.100,00	153.300,00	183.232,57	153.300,00	153.300,00
Titolo 1 Spese correnti		155.100,00	153.300,00	183.232,57	153.300,00	153.300,00
Macroaggregato 02 Imposte e tasse a carico dell'ente		10.000,00	10.000,00	10.736,12	10.000,00	10.000,00
1.02.01.01	1011006 Irap su indennità amministratori	10.000,00	10.000,00	10.736,12	10.000,00	10.000,00
Macroaggregato 03 Acquisto di beni e servizi		139.300,00	140.800,00	169.996,45	140.800,00	140.800,00
1.03.01.02	1011003 Altri beni di consumo ufficio presidenza del consiglio e staff del sindaco	300,00	300,00	300,00	300,00	300,00
1.03.02.01	1011013 Compenso nucleo di valutazione	16.000,00	18.000,00	30.788,01	18.000,00	18.000,00
1.03.02.01	1011005 Indennità amministratori, commissioni comunali, ecc.	122.500,00	122.000,00	137.026,45	122.000,00	122.000,00
1.03.02.02	1011010 Spese di rappresentanza	300,00	300,00	448,50	300,00	300,00
1.03.02.05	1011008 Utenze e canoni organi Istituzionali	200,00	200,00	1.433,49	200,00	200,00
Macroaggregato 10 Altre spese correnti		5.800,00	2.500,00	2.500,00	2.500,00	2.500,00
1.10.04.01.999	1011016 Assicurazioni agli amministratori	5.800,00	2.500,00	2.500,00	2.500,00	2.500,00
Programma 01.02 Segreteria generale		810.072,98	827.300,00	975.036,96	821.822,59	854.994,75
Titolo 1 Spese correnti		810.072,98	827.300,00	975.036,96	821.822,59	854.994,75
Macroaggregato 01 Redditi da lavoro dipendente		612.154,73	566.642,00	595.620,03	563.888,07	594.986,98
1.01.01.01	1021010 Retribuzioni personale segreteria generale	453.095,15	425.928,00	434.968,67	425.434,88	449.826,17
1.01.01.01	1021025 Indennità di risultato Segretario Generale	23.200,00	10.000,00	10.000,00	10.000,00	10.000,00
1.01.01.02	1021018 Rimborso spese e missioni personale amministrativo	3.000,00	1.800,00	1.800,00	1.800,00	1.800,00
1.01.02.01	1021013 Oneri riflessi personale segreteria generale	124.521,40	118.948,00	138.885,36	116.687,19	123.394,81
1.01.02.01.001	1021028 Oneri riflessi su indennità di risultato Segretario Generale		2.380,00	2.380,00	2.380,00	2.380,00
1.01.02.02	1021011 Retribuzioni personale segreteria generale - contributi figurativi	8.338,18	7.586,00	7.586,00	7.586,00	7.586,00
Macroaggregato 02 Imposte e tasse a carico dell'ente		32.468,25	31.808,00	37.565,33	31.084,52	33.157,77
1.02.01.01	1021005 IRAP - Personale segreteria generale	32.468,25	30.958,00	36.715,33	30.234,52	32.307,77
1.02.01.01.001	1021029 Irap su indennità di risultato Segretario Generale		850,00	850,00	850,00	850,00
Macroaggregato 03 Acquisto di beni e servizi		165.450,00	228.850,00	276.763,83	226.850,00	226.850,00
1.03.01.01	1021042 Giornali, riviste e pubblicazioni Direzione Affari Generali	950,00	950,00	950,00	950,00	950,00
1.03.01.01	1021035 Giornali, riviste e pubblicazioni ufficio personale	500,00	500,00	500,00	500,00	500,00
1.03.01.02	1021056 Carburante automezzi Direzione Affari Generali	2.000,00	1.500,00	1.602,02	1.500,00	1.500,00
1.03.01.02	1021034 Altri beni di consumo Ufficio Personale	500,00	500,00	614,68	500,00	500,00
1.03.01.02	1021040 Altri beni di consumo Direzione Affari Generali	2.000,00	1.600,00	2.130,88	1.600,00	1.600,00
1.03.01.02	1021100 Altri beni di consumo Protocollo Generale		1.800,00	1.800,00	1.800,00	1.800,00
1.03.02.05	1021055 Utenze e canoni Direzione Affari Generali	70.000,00	70.000,00	79.306,65	70.000,00	70.000,00
1.03.02.05	1021016 Impianto trasmissione dati Telecom centralino	20.000,00	15.000,00	29.077,80	15.000,00	15.000,00
1.03.02.07	1021023 Spese per la circoscrizione del lavoro - E/20000480	37.000,00	37.000,00	44.285,00	37.000,00	37.000,00

Centro 00001							Uscite
Missione, Programma, Titolo	Descrizione	Esercizio 2019	Previsione 2020		Previsione 2021	Previsione 2022	
		Previsione definitiva	Competenza	Cassa			
1.03.02.09	1021057	Manutenzioni e riparazioni Direzione Affari Generali	4.500,00	4.000,00	4.305,00	2.000,00	2.000,00
1.03.02.09	1021101	Manutenzioni e riparazioni servizio protocollo generale		500,00	500,00	500,00	500,00
1.03.02.13	1021047	Servizi ausiliari Direzione Affari Generali	3.000,00	2.500,00	4.375,00	2.500,00	2.500,00
1.03.02.16	1021200	Servizi amministrativi Affari Generali	1.000,00	800,00	1.665,04	800,00	800,00
1.03.02.16	1021102	Servizi amministrativi Protocollo Generale		200,00	200,00	200,00	200,00
1.03.02.16.002	1021050	Spese postali per notifica avvisi di accertamento tariffa rifiuti	16.000,00	16.000,00	16.000,00	16.000,00	16.000,00
1.03.02.16.002	1021103	Spese per il servizio postale		65.000,00	65.000,00	65.000,00	65.000,00
1.03.02.19	1021104	Servizi informatici Ufficio protocollo		3.000,00	3.000,00	3.000,00	3.000,00
1.03.02.99	1021059	Quote di adesione ad associazioni nazionali	8.000,00	8.000,00	21.451,76	8.000,00	8.000,00
Macroaggregato 04 Trasferimenti correnti					65.087,77		
1.04.01.01	1021020	Fondo regionale agenzia segretari			54.432,29		
1.04.01.01	1021027	Diritti di segreteria quota Ministero dell'Interno			10.655,48		
Programma 01.03 Gestione economica, finanziaria, programmazione, provveditorato			153.043,70	132.912,00	138.958,53	158.054,22	217.704,04
Titolo 1 Spese correnti			153.043,70	132.912,00	138.958,53	158.054,22	217.704,04
Macroaggregato 01 Redditi da lavoro dipendente			139.409,28	120.547,00	125.184,29	144.116,20	200.037,91
1.01.01.01	1031032	Retribuzioni personale ufficio economato e provveditorato	24.381,09	24.435,00	24.435,00	24.435,00	24.435,00
1.01.01.01	1031001	Retribuzioni personale servizio Economico-Finanziario	83.082,80	68.093,00	68.093,00	86.560,57	130.420,69
1.01.02.01	1031031	Oneri riflessi personale servizio Economico-Finanziario	23.257,91	18.847,00	22.718,23	23.948,63	36.010,22
1.01.02.01	1031013	Oneri riflessi personale ufficio economato e provveditorato	6.826,71	7.153,00	7.919,06	7.153,00	7.153,00
1.01.02.02	1031033	Retribuzioni personale servizio Economico-Finanziario - Contributi sociali figurativi	1.860,77	2.019,00	2.019,00	2.019,00	2.019,00
Macroaggregato 02 Imposte e tasse a carico dell'ente			9.134,42	7.865,00	9.274,24	9.438,02	13.166,13
1.02.01.01	1031015	IRAP - Personale servizio Economico-Finanziario	7.062,03	5.788,00	6.879,59	7.361,02	11.089,13
1.02.01.01	1031014	IRAP - Personale servizio economato	2.072,39	2.077,00	2.394,65	2.077,00	2.077,00
Macroaggregato 03 Acquisto di beni e servizi			2.000,00	2.000,00	2.000,00	2.000,00	2.000,00
1.03.02.16	1031021	Spese per gare, appalti e contratti	2.000,00	2.000,00	2.000,00	2.000,00	2.000,00
Macroaggregato 10 Altre spese correnti			2.500,00	2.500,00	2.500,00	2.500,00	2.500,00
1.10.04.99	1031019	Spese assicurazione Tutela Legale	2.500,00	2.500,00	2.500,00	2.500,00	2.500,00
Programma 01.04 Gestione delle entrate tributarie e servizi fiscali			155.809,10	126.069,00	131.793,20	156.641,73	156.641,73
Titolo 1 Spese correnti			155.809,10	126.069,00	131.793,20	156.641,73	156.641,73
Macroaggregato 01 Redditi da lavoro dipendente			146.112,93	118.184,00	122.751,96	146.845,94	146.845,94
1.01.01.01	1041001	Retribuzioni personale ufficio tributi	114.072,60	92.768,00	92.768,00	115.247,94	115.247,94
1.01.01.01	1041002	Rimborso spese e missioni personale ufficio tributi	100,00	100,00	100,00	100,00	100,00
1.01.02.01	1041025	Oneri riflessi personale ufficio tributi	31.940,33	25.316,00	29.883,96	31.498,00	31.498,00
Macroaggregato 02 Imposte e tasse a carico dell'ente			9.696,17	7.885,00	9.041,24	9.795,79	9.795,79
1.02.01.01	1041006	IRAP - Personale ufficio tributi	9.696,17	7.885,00	9.041,24	9.795,79	9.795,79
Programma 01.06 Ufficio tecnico			441.631,04	422.652,00	439.011,98	506.034,29	489.740,15

Centro 00001			Uscite								
Missione, Programma, Titolo			Descrizione			Esercizio 2019		Previsione 2020		Previsione 2021	Previsione 2022
						Previsione definitiva	Competenza	Cassa			
Titolo 1 Spese correnti			441.631,04	422.652,00	439.011,98	506.034,29	489.740,15				
Macroaggregato 01 Redditi da lavoro dipendente			416.307,52	398.586,00	411.356,57	476.751,62	461.464,20				
1.01.01.01	1061001	Retribuzioni personale ufficio tecnico	319.719,33	304.973,00	304.973,00	366.345,50	354.501,83				
1.01.01.02	1061004	Rimborso spese e missioni al personale dell'ufficio tecnico	300,00	600,00	600,00	600,00	600,00				
1.01.02.01	1061003	Oneri riflessi personale ufficio tecnico	89.500,32	86.225,00	98.995,57	103.018,12	99.574,37				
1.01.02.02	1061002	Retribuzioni personale ufficio tecnico - Contributi sociali figurativi	6.787,87	6.788,00	6.788,00	6.788,00	6.788,00				
Macroaggregato 02 Imposte e tasse a carico dell'ente			25.323,52	24.066,00	27.655,41	29.282,67	28.275,95				
1.02.01.01	1061008	IRAP - Personale ufficio tecnico	25.323,52	24.066,00	27.655,41	29.282,67	28.275,95				
Programma 01.07 Elezioni e consultazioni popolari - Anagrafe e stato civile			550.304,14	547.690,00	575.820,61	521.644,07	554.816,23				
Titolo 1 Spese correnti			550.304,14	547.690,00	575.820,61	521.644,07	554.816,23				
Macroaggregato 01 Redditi da lavoro dipendente			417.315,72	385.120,00	401.315,74	387.891,98	418.990,89				
1.01.01.01	1071001	Retribuzioni personale uffici anagrafe, stato civile, elettorale e leva	301.742,94	254.080,00	254.080,00	279.751,63	304.142,92				
1.01.01.01.003	1071006	Straordinario elettorale personale dipendente	30.000,00	60.000,00	60.000,00	30.000,00	30.000,00				
1.01.02.01	1071020	Oneri riflessi personale uffici anagrafe, stato civile, elettorale e leva	84.488,02	70.241,00	86.436,74	77.341,35	84.048,97				
1.01.02.02	1071019	Retribuzioni personale uffici anagrafe, stato civile, elettorale e leva - Contributi sociali figurativi	1.084,76	799,00	799,00	799,00	799,00				
Macroaggregato 02 Imposte e tasse a carico dell'ente			20.188,42	17.970,00	20.911,11	20.152,09	22.225,34				
1.02.01.01	1071012	IRAP - Personale uffici demografici	20.188,42	17.970,00	20.911,11	20.152,09	22.225,34				
Macroaggregato 03 Acquisto di beni e servizi			62.400,00	99.600,00	107.019,08	58.600,00	58.600,00				
1.03.01.01	1071007	Giornali, riviste e pubblicazioni ufficio anagrafe	200,00	100,00	100,00	100,00	100,00				
1.03.01.02	1071002	Altri beni di consumo servizio elettorale	500,00	500,00	662,92	500,00	500,00				
1.03.01.02	1071021	Altri beni di consumo S.E.C.	500,00	200,00	200,00	200,00	200,00				
1.03.01.02	1071210	Altri beni di consumo per consultazioni elettorali dell'Ente	2.800,00	6.000,00	6.000,00	3.000,00	3.000,00				
1.03.01.02	1071004	Altri beni di consumo per la leva militare	100,00	100,00	100,00	100,00	100,00				
1.03.01.02	1071005	Altri beni di consumo ufficio anagrafe	3.500,00	3.000,00	4.266,99	3.000,00	3.000,00				
1.03.02.01	1071003	Spese diverse per la S.E.C. - sottocommissione elettorale - E/20000481	3.000,00	2.000,00	3.677,92	2.000,00	2.000,00				
1.03.02.05	1071022	Utenze e canoni Uffici anagrafe, stato civile, elettorale	11.000,00	10.000,00	14.311,25	10.000,00	10.000,00				
1.03.02.13	1071250	Servizi ausiliari anagrafe, stato civile, elettorale	2.500,00	1.500,00	1.500,00	1.500,00	1.500,00				
1.03.02.99	1071013	Altri servizi Uffici anagrafe, stato civile, elettorale	300,00	200,00	200,00	200,00	200,00				
1.03.02.99	1071200	Altre spese per consultazioni elettorali dell'Ente	38.000,00	76.000,00	76.000,00	38.000,00	38.000,00				
Macroaggregato 04 Trasferimenti correnti			50.400,00	45.000,00	46.574,68	55.000,00	55.000,00				
1.04.01.01	1071026	Quota Stato rilascio carte di identità elettroniche (CIE)	50.400,00	45.000,00	46.574,68	55.000,00	55.000,00				
Programma 01.08 Statistica e sistemi informativi			11.430,00	11.907,00	15.453,33	11.907,00	11.907,00				
Titolo 1 Spese correnti			11.430,00	11.907,00	15.453,33	11.907,00	11.907,00				
Macroaggregato 01 Redditi da lavoro dipendente			10.695,64	11.142,00	14.460,47	11.142,00	11.142,00				
1.01.01.01.004	1081160	Compensi al personale censimento permanente della popolazione	8.639,46	9.000,00	11.680,53	9.000,00	9.000,00				
1.01.02.01.001	1081161	Oneri riflessi su compensi al personale censimento permanente della popolazione	2.056,18	2.142,00	2.779,94	2.142,00	2.142,00				

Centro 00001						Uscite
Missione, Programma, Titolo	Descrizione	Esercizio 2019	Previsione 2020		Previsione 2021	Previsione 2022
		Previsione definitiva	Competenza	Cassa		
Macroaggregato 02 Imposte e tasse a carico dell'ente		734,36	765,00	992,86	765,00	765,00
1.02.01.01.001	1081162 Irap su compensi al personale censimento permanente della popolazione	734,36	765,00	992,86	765,00	765,00
Programma 01.10 Risorse umane		730.395,05	950.532,29	1.131.385,20	981.650,86	1.005.650,86
	Fondo Pluriennale Vincolato	37.712,82	49.416,99		49.416,99	49.416,99
Titolo 1 Spese correnti		730.395,05	950.532,29	1.131.385,20	981.650,86	1.005.650,86
	Fondo Pluriennale Vincolato	37.712,82	49.416,99		49.416,99	49.416,99
Macroaggregato 01 Redditi da lavoro dipendente		645.458,32	820.434,40	951.001,72	860.431,57	884.431,57
	Fondo Pluriennale Vincolato	30.289,85	45.472,62		45.472,62	45.472,62
1.01.01.01	1011001 Straordinario personale dipendente	24.170,00	26.555,60	50.725,60	24.170,00	24.170,00
1.01.01.01	1021076 Retribuzioni personale provvisorio giornaliero	500,00	500,00	500,00	500,00	500,00
1.01.01.01	1021012 Retribuzioni ufficio del personale	132.589,27	104.952,00	104.952,00	104.952,00	104.952,00
1.01.01.01	1021039 Indennità di preavviso art.39 C.C.N.L.	10.000,00	10.000,00	10.000,00	5.000,00	5.000,00
1.01.01.01	1021069 Retribuzione posizione Dirigenti ed indennità di risultato	71.851,31	149.418,14	162.566,83	160.317,00	160.317,00
	Fondo Pluriennale Vincolato	13.148,69	24.047,55		24.047,55	24.047,55
1.01.01.01	1021065 Fondo per il miglioramento e l'efficienza dei servizi	198.900,91	205.545,36	264.594,50	205.545,36	205.545,36
	Fondo Pluriennale Vincolato	10.356,84	10.356,84		10.356,84	10.356,84
1.01.01.01	1021063 Ferie non godute	7.000,00	10.000,00	10.000,00	10.000,00	10.000,00
1.01.01.01	1021022 Assunzioni di personale	66.445,08	148.000,00	148.000,00	195.000,00	219.000,00
1.01.02.01	1021070 Oneri riflessi retribuzione posizione Dirigenti ed indennità di risultato	17.100,61	35.561,51	38.920,88	38.155,43	38.155,43
	Fondo Pluriennale Vincolato	3.129,39	5.723,31		5.723,31	5.723,31
1.01.02.01	1021026 Oneri applicazione Legge 336/70 e pensioni ad onere ripartito			7.020,03		
1.01.02.01	1021064 Oneri riflessi spese di personale varie	25.687,52	31.400,00	31.400,00	16.600,00	16.600,00
1.01.02.01	1021071 Oneri riflessi Fondo per il miglioramento e l'efficienza dei servizi	47.158,62	48.919,79	63.871,89	48.919,78	48.919,78
	Fondo Pluriennale Vincolato	2.464,93	2.464,92		2.464,92	2.464,92
1.01.02.01	1021075 Oneri riflessi su retribuzioni personale provvisorio giornaliero	170,00	135,00	135,00	135,00	135,00
1.01.02.01	1021014 Oneri riflessi personale ufficio del personale	37.125,00	29.937,00	35.100,91	29.937,00	29.937,00
1.01.02.01.001	1021066 Oneri riflessi posizione organizzativa Funzionari ed indennità di risultato	4.760,00	17.510,00	19.214,08	19.200,00	19.200,00
	Fondo Pluriennale Vincolato	1.190,00	2.880,00		2.880,00	2.880,00
1.01.02.02	1021015 Sistemazioni previdenziali	2.000,00	2.000,00	4.000,00	2.000,00	2.000,00
Macroaggregato 02 Imposte e tasse a carico dell'ente		44.936,73	56.597,89	66.925,80	52.719,29	52.719,29
	Fondo Pluriennale Vincolato	2.422,97	3.944,37		3.944,37	3.944,37
1.02.01.01	1021002 Irap su retribuzione posizione Dirigenti ed indennità di risultato	6.107,36	12.700,54	14.582,38	13.626,94	13.626,94
	Fondo Pluriennale Vincolato	1.117,64	2.044,04		2.044,04	2.044,04
1.02.01.01	1021001 Irap fondo per il miglioramento e l'efficienza dei servizi	16.906,58	17.471,35	23.690,86	17.471,35	17.471,35
	Fondo Pluriennale Vincolato	880,33	880,33		880,33	880,33
1.02.01.01	1021007 IRAP spese di personale varie	8.952,70	11.300,00	11.300,00	5.900,00	5.900,00

Centro 00001							Uscite	
Missione, Programma, Titolo		Descrizione	Esercizio 2019	Previsione 2020		Previsione 2021	Previsione 2022	
			Previsione definitiva	Competenza	Cassa			
1.02.01.01	1021006	IRAP - Servizio del personale	11.270,09	8.921,00	10.620,78	8.921,00	8.921,00	
1.02.01.01.001	1021008	Irap su retribuzione di posizione funzionari ed indennità di risultato	1.700,00	6.205,00	6.731,78	6.800,00	6.800,00	
		Fondo Pluriennale Vincolato	425,00	1.020,00		1.020,00	1.020,00	
Macroaggregato 03 Acquisto di beni e servizi			27.500,00	38.500,00	64.327,21	33.500,00	33.500,00	
		Fondo Pluriennale Vincolato	5.000,00					
1.03.02.04	1021031	Formazione ed aggiornamento Dirigenti	2.500,00	2.500,00	4.070,02	2.500,00	2.500,00	
1.03.02.04	1021030	Formazione, qualificazione e perfezionamento del personale	10.000,00	10.000,00	20.132,75	10.000,00	10.000,00	
1.03.02.11	1021033	Spese espletamento concorsi	4.500,00	6.000,00	6.000,00	6.000,00	6.000,00	
1.03.02.11	1021053	Spese per accertamenti sanitari al personale	7.000,00	17.000,00	30.124,44	12.000,00	12.000,00	
		Fondo Pluriennale Vincolato	5.000,00					
1.03.02.13	1101100	Servizi ausiliari a beneficio del personale	3.500,00	3.000,00	4.000,00	3.000,00	3.000,00	
Macroaggregato 09 Rimborsi e poste correttive delle entrate			12.500,00	35.000,00	49.130,47	35.000,00	35.000,00	
1.09.01.01	1101200	Rimborsi per spese di personale (comando, distacco, fuori ruolo, convenzioni, ecc.)	12.500,00	35.000,00	49.130,47	35.000,00	35.000,00	
Programma 01.11 Altri servizi generali			284.545,82	377.571,56	564.070,81	227.100,00	227.100,00	
		Fondo Pluriennale Vincolato	16.954,18					
Titolo 1 Spese correnti			284.545,82	377.571,56	564.070,81	227.100,00	227.100,00	
		Fondo Pluriennale Vincolato	16.954,18					
Macroaggregato 01 Redditi da lavoro dipendente			31.000,00	20.000,00	47.709,57	20.000,00	20.000,00	
1.01.01.01	1111048	Compensi avvocatura interna per sentenze favorevoli - E/30000650	31.000,00	20.000,00	47.709,57	20.000,00	20.000,00	
Macroaggregato 02 Imposte e tasse a carico dell'ente			6.500,00	6.500,00	21.500,00	6.500,00	6.500,00	
1.02.01.02	1111053	Imposta di registrazione sentenze e provvedimenti	6.500,00	6.500,00	21.500,00	6.500,00	6.500,00	
Macroaggregato 03 Acquisto di beni e servizi			134.545,82	120.354,18	196.881,40	103.500,00	103.500,00	
		Fondo Pluriennale Vincolato	16.954,18					
1.03.01.02	1111004	Altri beni di consumo Protocollo Generale	2.500,00		507,20			
1.03.02.05	1111031	Utenze e canoni ufficio legale	3.400,00	3.400,00	3.400,00	3.500,00	3.500,00	
1.03.02.11	1111010	Spese per liti, arbitraggi e risarcimenti			17.232,15			
1.03.02.11	1111023	Spese per incarichi legali e perizie tecniche di parte	43.645,82	76.954,18	115.660,58	60.000,00	60.000,00	
		Fondo Pluriennale Vincolato	16.954,18					
1.03.02.16	1111040	Spese per il servizio postale	65.000,00		9.366,36			
1.03.02.19	1111050	Servizi informatici Ufficio protocollo	4.500,00					
1.03.02.19	1111019	Servizi di base della C.N. RUPAR con C.R. - E/312	15.500,00	40.000,00	50.715,11	40.000,00	40.000,00	
Macroaggregato 10 Altre spese correnti			112.500,00	230.717,38	297.979,84	97.100,00	97.100,00	
1.10.04.01.999	1031017	Assicurazione R.C. Segretario, Dirigenti e funzionari	4.500,00	100,00	100,00	100,00	100,00	
1.10.05.02	1111054	Spese per risarcimento danni	66.000,00	173.152,34	222.149,42	65.000,00	65.000,00	
1.10.05.03	1111055	Spese per indennizzi	2.000,00	2.000,00	2.000,00	2.000,00	2.000,00	
1.10.05.04	1111056	Oneri da contenzioso	40.000,00	55.465,04	73.730,42	30.000,00	30.000,00	

Centro 00001							Uscite
Missione, Programma, Titolo		Descrizione	Esercizio 2019	Previsione 2020		Previsione 2021	Previsione 2022
			Previsione definitiva	Competenza	Cassa		
Missione 03 Ordine pubblico e sicurezza			855.109,51	803.585,60	847.308,98	828.661,92	843.201,95
Programma 03.01 Polizia locale e amministrativa			855.109,51	803.585,60	847.308,98	828.661,92	843.201,95
Titolo 1 Spese correnti			855.109,51	803.585,60	847.308,98	828.661,92	843.201,95
Macroaggregato 01 Redditi da lavoro dipendente			802.900,62	757.224,60	793.037,89	777.529,96	791.160,64
1.01.01.01	3011001	Retribuzioni personale polizia urbana	614.222,21	545.424,00	545.424,00	601.553,05	612.251,34
1.01.01.01	3011003	Personale stagionale VV.UU. con proventi contravvenzionali	3.307,94	24.783,51	24.783,51	1.358,50	1.358,50
1.01.01.02.999	3011005	Rimborso spese e missioni personale polizia municipale	300,00	600,00	600,00	600,00	600,00
1.01.02.01	3011004	Oneri riflessi personale polizia urbana	171.890,62	153.596,00	177.196,48	168.021,56	170.953,95
1.01.02.01	12051103	Fondo previdenza e assistenza p.le Polizia Urbana con quota proventi contravvenzionali	8.269,85	30.497,09	42.709,90	3.672,85	3.672,85
1.01.02.02	3011002	Retribuzioni personale polizia urbana - Contributi sociali figurativi	4.910,00	2.324,00	2.324,00	2.324,00	2.324,00
Macroaggregato 02 Imposte e tasse a carico dell'ente			52.208,89	46.361,00	54.271,09	51.131,96	52.041,31
1.02.01.01	3011018	IRAP - Personale servizio polizia municipale	52.208,89	46.361,00	54.271,09	51.131,96	52.041,31
Missione 04 Istruzione e diritto allo studio			180.379,89	140.783,00	146.481,23	124.178,50	124.178,50
Programma 04.06 Servizi ausiliari all'istruzione			180.379,89	140.783,00	146.481,23	124.178,50	124.178,50
Titolo 1 Spese correnti			180.379,89	140.783,00	146.481,23	124.178,50	124.178,50
Macroaggregato 01 Redditi da lavoro dipendente			172.971,42	135.000,00	139.814,78	118.395,50	118.395,50
1.01.01.01	4061001	Retribuzione personale altri servizi scolastici	134.467,93	104.539,00	104.539,00	91.495,50	91.495,50
1.01.02.01	4061002	Oneri riflessi personale altri servizi scolastici	37.312,18	29.426,00	34.240,78	25.865,00	25.865,00
1.01.02.02	4061030	Retribuzione personale altri servizi scolastici - Contributi sociali figurativi	1.191,31	1.035,00	1.035,00	1.035,00	1.035,00
Macroaggregato 02 Imposte e tasse a carico dell'ente			7.408,47	5.783,00	6.666,45	5.783,00	5.783,00
1.02.01.01	4061015	IRAP - Personale servizio assistenza scolastica	7.408,47	5.783,00	6.666,45	5.783,00	5.783,00
Missione 05 Tutela e valorizzazione dei beni e attivita' culturali			71.601,39	128.687,00	134.569,55	127.793,52	118.346,76
Programma 05.01 Valorizzazione dei beni di interesse storico			15.557,58		2.289,95		
Titolo 1 Spese correnti			15.557,58		2.289,95		
Macroaggregato 01 Redditi da lavoro dipendente			11.934,58		1.736,26		
1.01.02.01	5011021	Oneri riflessi personale biblioteca e museo	11.934,58		1.736,26		
Macroaggregato 02 Imposte e tasse a carico dell'ente			3.623,00		553,69		
1.02.01.01	5011009	IRAP - Personale biblioteca e museo	3.623,00		553,69		
Programma 05.02 Attivita' culturali e interventi diversi nel settore culturale			56.043,81	128.687,00	132.279,60	127.793,52	118.346,76
Titolo 1 Spese correnti			56.043,81	128.687,00	132.279,60	127.793,52	118.346,76
Macroaggregato 01 Redditi da lavoro dipendente			35.674,78	120.767,00	121.495,49	103.056,28	94.200,91
1.01.01.01	5021004	Retribuzioni personale Ufficio Cultura	27.870,92	51.025,00	51.025,00	51.025,00	51.025,00
1.01.01.01	5021101	Retribuzioni personale biblioteca e museo		42.716,00	42.716,00	28.801,13	21.843,69
1.01.02.01	5021005	Oneri riflessi personale Ufficio Cultura	7.803,86	14.628,00	15.356,49	14.628,00	14.628,00
1.01.02.01.001	5021103	Oneri riflessi personale biblioteca e museo		11.654,00	11.654,00	7.858,15	5.960,22
1.01.02.02.001	5021102	Retribuzioni personale biblioteca e museo - Contributi sociali figurativi		744,00	744,00	744,00	744,00

Centro 00001						Uscite	
Missione, Programma, Titolo		Descrizione	Esercizio 2019	Previsione 2020		Previsione 2021	Previsione 2022
			Previsione definitiva	Competenza	Cassa		
Macroaggregato 02 Imposte e tasse a carico dell'ente			2.369,03	7.920,00	8.284,11	6.737,24	6.145,85
1.02.01.01	5021001	Irap - Personale Ufficio Cultura	2.369,03	4.289,00	4.653,11	4.289,00	4.289,00
1.02.01.01.001	5021104	IRAP - Personale biblioteca e museo		3.631,00	3.631,00	2.448,24	1.856,85
Macroaggregato 04 Trasferimenti correnti			18.000,00		2.500,00	18.000,00	18.000,00
1.04.04.01.001	5021100	Contributi feste patronali ed altre	18.000,00		2.500,00	18.000,00	18.000,00
Missione 08 Assetto del territorio ed edilizia abitativa			408.208,37	375.798,00	392.120,08	375.798,00	375.798,00
Programma 08.01 Urbanistica e assetto del territorio			408.208,37	375.798,00	392.120,08	375.798,00	375.798,00
Titolo 1 Spese correnti			408.208,37	375.798,00	392.120,08	375.798,00	375.798,00
Macroaggregato 01 Redditi da lavoro dipendente			382.788,48	352.348,00	364.873,18	352.348,00	352.348,00
1.01.01.01	8011001	Retribuzioni personale ufficio urbanistica	299.057,62	275.881,00	275.881,00	275.881,00	275.881,00
1.01.02.01	8011004	Oneri riflessi personale ufficio urbanistica	83.730,86	76.467,00	88.992,18	76.467,00	76.467,00
Macroaggregato 02 Imposte e tasse a carico dell'ente			25.419,89	23.450,00	27.246,90	23.450,00	23.450,00
1.02.01.01	8011005	IRAP - Personale servizi urbanistici	25.419,89	23.450,00	27.246,90	23.450,00	23.450,00
Missione 12 Diritti sociali, politiche sociali e famiglia			511.482,78	441.005,00	519.389,83	461.519,21	521.169,03
Programma 12.01 Interventi per l'infanzia e i minori e per asili nido			226.113,06	201.114,00	206.706,04	198.592,04	198.592,04
Titolo 1 Spese correnti			226.113,06	201.114,00	206.706,04	198.592,04	198.592,04
Macroaggregato 01 Redditi da lavoro dipendente			226.113,06	201.114,00	206.706,04	198.592,04	198.592,04
1.01.01.01	12011001	Retribuzioni al personale degli asili nido	173.748,74	154.082,00	154.082,00	152.108,43	152.108,43
1.01.02.01	12011002	Oneri riflessi al personale degli asili nido	48.644,37	43.312,00	48.904,04	42.763,61	42.763,61
1.01.02.02	12011026	Retribuzioni al personale degli asili nido - Contributi sociali figurativi	3.719,95	3.720,00	3.720,00	3.720,00	3.720,00
Programma 12.05 Interventi per le famiglie			240.209,01	191.701,00	263.166,97	214.737,17	274.386,99
Titolo 1 Spese correnti			240.209,01	191.701,00	263.166,97	214.737,17	274.386,99
Macroaggregato 01 Redditi da lavoro dipendente			227.811,40	180.632,00	187.224,15	202.228,41	258.150,12
1.01.01.01	12051001	Retribuzioni personale servizio assistenza sociale	177.541,67	140.275,00	140.275,00	157.213,36	201.073,48
1.01.02.01	12051002	Oneri riflessi personale servizio assistenza sociale	49.448,93	39.691,00	46.283,15	44.349,05	56.410,64
1.01.02.02	12051105	Retribuzioni personale servizio assistenza sociale - Contributi sociali figurativi	820,80	666,00	666,00	666,00	666,00
Macroaggregato 02 Imposte e tasse a carico dell'ente			12.397,61	11.069,00	12.739,98	12.508,76	16.236,87
1.02.01.01	12051051	IRAP - Personale assistenza sociale	12.397,61	11.069,00	12.739,98	12.508,76	16.236,87
Macroaggregato 03 Acquisto di beni e servizi					63.202,84		
1.03.02.99	12051119	Cofinanziamento progetto giovani e.....- bollenti spiriti			63.202,84		
Programma 12.09 Servizio necroscopico e cimiteriale			45.160,71	48.190,00	49.516,82	48.190,00	48.190,00
Titolo 1 Spese correnti			45.160,71	48.190,00	49.516,82	48.190,00	48.190,00
Macroaggregato 01 Redditi da lavoro dipendente			42.467,54	45.356,00	46.268,09	45.356,00	45.356,00
1.01.01.01	12091001	Retribuzioni al personale dei cimiteri	31.684,35	33.343,00	33.343,00	33.343,00	33.343,00
1.01.01.01	12091012	Rimborso spese viaggio e missioni al personale dei cimiteri	100,00	100,00	100,00	100,00	100,00
1.01.02.01	12091013	Oneri riflessi al personale dei cimiteri	8.866,34	10.065,00	10.977,09	10.065,00	10.065,00

Centro 00001							Uscite
Missione, Programma, Titolo	Descrizione	Esercizio 2019	Previsione 2020		Previsione 2021	Previsione 2022	
		Previsione definitiva	Competenza	Cassa			
1.01.02.02	12091002	Retribuzioni al personale dei cimiteri - Contributi sociali figurativi	1.816,85	1.848,00	1.848,00	1.848,00	1.848,00
Macroaggregato 02 Imposte e tasse a carico dell'ente			2.693,17	2.834,00	3.248,73	2.834,00	2.834,00
1.02.01.01	12091008	IRAP - Personale servizi cimiteriali	2.693,17	2.834,00	3.248,73	2.834,00	2.834,00
Missione 14 Sviluppo economico e competitività'			230.395,50	237.492,00	246.981,10	225.775,39	225.775,39
Programma 14.02 Commercio - reti distributive - tutela dei consumatori			199.722,79	206.913,00	215.243,71	195.196,39	195.196,39
Titolo 1 Spese correnti			199.722,79	206.913,00	215.243,71	195.196,39	195.196,39
Macroaggregato 01 Redditi da lavoro dipendente			187.323,99	194.040,00	200.469,83	183.056,75	183.056,75
1.01.01.01	14021001	Retribuzioni personale servizi relativi al commercio	145.868,29	151.445,00	151.445,00	142.817,25	142.817,25
1.01.02.01	14021018	Oneri riflessi personale servizi relativi al commercio	40.843,12	41.985,00	48.414,83	39.629,50	39.629,50
1.01.02.02	14021016	Retribuzioni personale servizi relativi al commercio - Contributi sociali figurativi	612,58	610,00	610,00	610,00	610,00
Macroaggregato 02 Imposte e tasse a carico dell'ente			12.398,80	12.873,00	14.773,88	12.139,64	12.139,64
1.02.01.01	14021004	IRAP - Personale ufficio commercio	12.398,80	12.873,00	14.773,88	12.139,64	12.139,64
Programma 14.04 Reti e altri servizi di pubblica utilità'			30.672,71	30.579,00	31.737,39	30.579,00	30.579,00
Titolo 1 Spese correnti			30.672,71	30.579,00	31.737,39	30.579,00	30.579,00
Macroaggregato 01 Redditi da lavoro dipendente			28.762,69	28.665,00	29.553,20	28.665,00	28.665,00
1.01.01.01	14041001	Retribuzioni personale servizio affissioni e pubblicità	22.470,85	22.520,00	22.520,00	22.520,00	22.520,00
1.01.02.01	14041007	Oneri riflessi personale servizio affissioni e pubblicità	6.291,84	6.145,00	7.033,20	6.145,00	6.145,00
Macroaggregato 02 Imposte e tasse a carico dell'ente			1.910,02	1.914,00	2.184,19	1.914,00	1.914,00
1.02.01.01	14041003	IRAP - Personale servizio affissioni	1.910,02	1.914,00	2.184,19	1.914,00	1.914,00
Missione 99 Servizi per conto terzi			1.505.000,00	1.505.000,00	1.650.142,80	1.505.000,00	1.505.000,00
Programma 99.01 Servizi per conto terzi e Partite di giro			1.505.000,00	1.505.000,00	1.650.142,80	1.505.000,00	1.505.000,00
Titolo 7 Uscite per conto terzi e partite di giro			1.505.000,00	1.505.000,00	1.650.142,80	1.505.000,00	1.505.000,00
Macroaggregato 01 Uscite per partite di giro			1.505.000,00	1.505.000,00	1.650.142,80	1.505.000,00	1.505.000,00
7.01.01.01	99017014	Ritenute IRPEF su contributi - S/90000010	5.000,00	5.000,00	5.000,00	5.000,00	5.000,00
7.01.02.01.001	99017007	Addizionale comunale all'IRPEF E/90000060	35.000,00	35.000,00	35.582,69	35.000,00	35.000,00
7.01.02.01.001	99017006	Ritenute I.R.P.E.F.lavoro dipendente - E/90000100	650.000,00	650.000,00	738.402,35	650.000,00	650.000,00
7.01.02.01.001	99017012	Addizionale regionale all' IRPEF E/90000090	60.000,00	60.000,00	61.342,80	60.000,00	60.000,00
7.01.02.02	99017004	Riscatto C.P.D.E.L. E/90000050	5.000,00	5.000,00	5.000,00	5.000,00	5.000,00
7.01.02.02.001	99017001	Cpdel - cassa pensioni E/90000040	380.000,00	380.000,00	424.706,67	380.000,00	380.000,00
7.01.02.02.001	99017003	Inadel - contributi previdenziali E/90000110	65.000,00	65.000,00	71.846,05	65.000,00	65.000,00
7.01.02.99	99017011	Ritenute sindacali E/90000070	5.000,00	5.000,00	5.000,00	5.000,00	5.000,00
7.01.02.99.999	99017010	Altre ritenute al personale dipendente E/90000080	220.000,00	220.000,00	223.262,24	220.000,00	220.000,00
7.01.03.01.001	99017013	Ritenute IRPEF lavoro autonomo- S/90000170	80.000,00	80.000,00	80.000,00	80.000,00	80.000,00
Totale Uscite			7.109.176,27	7.231.701,44	8.091.756,76	7.236.298,29	7.434.741,38

P.E.G. Esercizio 2020 - Centri di Responsabilità

Codice	Descrizione	Responsabile
--------	-------------	--------------

00002 DIRIGENTE DIREZIONE SERVIZI FINANZIARI

DIRIGENTE DIREZIONE SERVIZI FINANZIARI

Centro 00002 Entrate

Titolo, Tipologia	Descrizione	Esercizio 2019	Previsione 2020		Previsione 2021	Previsione 2022
		Previsione definitiva	Competenza	Cassa		
Utilizzo avanzo di amministrazione			2.742.321,27			
Titolo 1 Entrate correnti di natura tributaria, contributiva e perequativa		16.247.058,25	14.370.978,20	19.468.431,66	15.991.371,73	15.991.371,73
Tipologia 0101 Imposte, tasse e proventi assimilati		13.847.820,03	11.651.963,05	16.749.416,51	13.272.356,58	13.272.356,58
Categoria 010106 Imposta municipale propria		5.450.000,00	3.550.000,00	3.834.032,70	4.650.000,00	4.650.000,00
1.01.01.06	10000030 IMU - Imposta municipale propria	4.650.000,00	3.400.000,00	3.534.032,70	4.350.000,00	4.350.000,00
1.01.01.06	10000035 Accertamenti Imposta Municipale Propria	800.000,00	150.000,00	300.000,00	300.000,00	300.000,00
Categoria 010116 Addizionale comunale IRPEF		1.920.000,00	1.850.000,00	3.017.032,82	1.892.000,00	1.892.000,00
1.01.01.16	10000090 Addizionale comunale IRPEF 0,80%	1.920.000,00	1.850.000,00	3.017.032,82	1.892.000,00	1.892.000,00
Categoria 010151 Tassa smaltimento rifiuti solidi urbani		6.012.820,03	5.916.351,27	9.473.455,76	6.295.356,58	6.295.356,58
1.01.01.51	10000110 Accertamenti tariffa rifiuti solidi urbani	245.000,00	200.000,00	300.000,00	200.000,00	200.000,00
1.01.01.51.001	10000140 TARI	5.767.820,03	5.169.536,56	8.626.641,05	5.469.536,56	5.469.536,56
1.01.01.51.001	10000141 TARI		546.814,71	546.814,71	625.820,02	625.820,02
Categoria 010152 Tassa occupazione spazi e aree pubbliche		320.000,00	241.738,00	305.097,06	320.000,00	320.000,00
1.01.01.52	10000130 Ruoli TOSAP anni precedenti	100.000,00	100.000,00	162.829,81	100.000,00	100.000,00
1.01.01.52	10000120 Tosap - Spazi ed aree pubbliche	220.000,00	141.738,00	142.267,25	220.000,00	220.000,00
Categoria 010153 Imposta comunale sulla pubblicità e diritto sulle pubbliche affissioni		124.000,00	65.000,00	90.924,39	100.000,00	100.000,00
1.01.01.53	10000160 I.C.P. Imposta comunale sulla pubblicità	74.000,00	25.000,00	41.115,00	50.000,00	50.000,00
1.01.01.53	10000150 Diritti pubbliche affissioni	30.000,00	25.000,00	26.440,00	35.000,00	35.000,00
1.01.01.53	10000161 Imposta comunale sulla pubblicità - anni precedenti	20.000,00	15.000,00	23.369,39	15.000,00	15.000,00
Categoria 010176 Tributo per i servizi indivisibili (TASI)		21.000,00	15.000,00	15.000,00		
1.01.01.76	10000040 TASI	21.000,00	15.000,00	15.000,00		
Categoria 010199 Altre imposte, tasse e proventi assimilati n.a.c.			13.873,78	13.873,78	15.000,00	15.000,00
1.01.01.99	10000230 Introiti 5 per mille a favore del Comune - S/12051056		13.873,78	13.873,78	15.000,00	15.000,00
Tipologia 0301 Fondi perequativi da Amministrazioni Centrali		2.399.238,22	2.719.015,15	2.719.015,15	2.719.015,15	2.719.015,15
Categoria 030101 Fondi perequativi dallo Stato		2.399.238,22	2.719.015,15	2.719.015,15	2.719.015,15	2.719.015,15
1.03.01.01	10000220 Fondo di solidarietà comunale	2.399.238,22	2.719.015,15	2.719.015,15	2.719.015,15	2.719.015,15
Titolo 2 Trasferimenti correnti		772.141,21	2.541.313,35	2.541.313,35	774.228,57	774.228,57
Tipologia 0101 Trasferimenti correnti da Amministrazioni pubbliche		772.141,21	2.541.313,35	2.541.313,35	774.228,57	774.228,57
Categoria 010101 Trasferimenti correnti da Amministrazioni Centrali		772.141,21	2.541.313,35	2.541.313,35	774.228,57	774.228,57
2.01.01.01	20000020 Altri contributi dallo Stato	772.141,21	2.541.313,35	2.541.313,35	774.228,57	774.228,57

Centro 00002			Entrate				
Titolo, Tipologia		Descrizione	Esercizio 2019	Previsione 2020		Previsione 2021	Previsione 2022
			Previsione definitiva	Competenza	Cassa		
Titolo 3 Entrate extratributarie			213.350,00	140.150,00	199.123,96	168.150,00	168.150,00
Tipologia 0102 Entrate dalla vendita e dall'erogazione di servizi			75.000,00	60.500,00	63.743,21	75.500,00	75.500,00
3.01.02.01	30000020	Diritti su carte d'identità	75.000,00	60.000,00	63.232,85	75.000,00	75.000,00
3.01.02.01	30000750	Compensi attività di riscossione e rendicontazione tariffa rifiuti		500,00	510,36	500,00	500,00
Tipologia 0103 Proventi derivanti dalla gestione dei beni			13.000,00			13.000,00	13.000,00
3.01.03.02	30000230	Proventi fitti reali di fondi rustici	13.000,00			13.000,00	13.000,00
Tipologia 0302 Interessi attivi da titoli o finanziamenti a medio - lungo termine			1.700,00	1.500,00	1.500,00	1.500,00	1.500,00
3.03.02.02	30000420	Interessi attivi Cassa DD.PP. - somme non erogate	1.700,00	1.500,00	1.500,00	1.500,00	1.500,00
Tipologia 0303 Altri interessi attivi			5.000,00	3.000,00	5.549,63	3.000,00	3.000,00
3.03.03.02	30000800	Interessi attivi di mora	5.000,00	3.000,00	5.549,63	3.000,00	3.000,00
Tipologia 0502 Rimborsi in entrata			78.650,00	55.150,00	107.692,68	55.150,00	55.150,00
3.05.02.03	30000286	Rimborso spese emissione avvisi di accertamento tariffa rifiuti	5.000,00	5.000,00	6.164,56	5.000,00	5.000,00
3.05.02.03	30000570	Rimborso costo segnali passi carrabili	150,00	150,00	150,00	150,00	150,00
3.05.02.03	30000580	Introiti e rimborsi diversi	70.000,00	50.000,00	98.957,41	50.000,00	50.000,00
3.05.02.03	30000670	Rimborsi da privati sentenze favorevoli commissione tributaria - S/01031034	3.500,00		2.420,71		
Tipologia 0599 Altre entrate correnti n.a.c.			40.000,00	20.000,00	20.638,44	20.000,00	20.000,00
3.05.99.99.999	30000673	Iva split commerciale	40.000,00	20.000,00	20.638,44	20.000,00	20.000,00
Titolo 7 Anticipazioni da istituto tesoriere/cassiere			10.750.000,00	10.003.539,34	10.003.539,34	10.003.539,34	10.003.539,34
Tipologia 0101 Anticipazioni da istituto tesoriere/cassiere			10.750.000,00	10.003.539,34	10.003.539,34	10.003.539,34	10.003.539,34
7.01.01.01	70000010	Anticipazioni di tesoreria - S/60015001	10.750.000,00	10.003.539,34	10.003.539,34	10.003.539,34	10.003.539,34
Titolo 9 Entrate per conto terzi e partite di giro			11.872.150,75	22.072.150,75	22.003.537,87	10.072.150,75	10.072.150,75
Tipologia 0101 Altre ritenute			1.550.000,00	1.550.000,00	1.550.000,00	1.550.000,00	1.550.000,00
9.01.01.02.001	90000460	Ritenute per scissione contabile iva istituzionale (split payment) - S/99017043	1.500.000,00	1.500.000,00	1.500.000,00	1.500.000,00	1.500.000,00
9.01.01.02.001	90000465	Ritenute per scissione contabile iva commerciale (split payment) - S/99017044	50.000,00	50.000,00	50.000,00	50.000,00	50.000,00
Tipologia 0199 Altre entrate per partite di giro			8.407.150,75	20.407.150,75	20.329.898,95	8.407.150,75	8.407.150,75
9.01.99.01.001	90000600	Entrate a seguito di spese non andate a buon fine - S/99017600	100.000,00	100.000,00		100.000,00	100.000,00
9.01.99.03	90000290	Anticipazione fondo economato - S/99017036	20.000,00	20.000,00	20.000,00	20.000,00	20.000,00
9.01.99.06	90000450	Reintegro incassi vincolati ai sensi dell'art. 195 del TUEL - S/99017450	4.000.000,00	10.000.000,00	10.000.000,00	4.000.000,00	4.000.000,00
9.01.99.06	90000400	Destinazione incassi vincolati a spese correnti ai sensi dell'art. 195 del TUEL - S/99017400	4.000.000,00	10.000.000,00	10.000.000,00	4.000.000,00	4.000.000,00
9.01.99.99	90000300	Tributo Provinciale Tariffa Rifiuti - S/99017052	287.150,75	287.150,75	309.898,95	287.150,75	287.150,75
Tipologia 0204 Depositi di/preso terzi			50.000,00	50.000,00	50.000,00	50.000,00	50.000,00
9.02.04.01	90000570	Riscossione depositi cauzionali - S/99017008	50.000,00	50.000,00	50.000,00	50.000,00	50.000,00
Tipologia 0205 Riscossione imposte e tributi per conto terzi			15.000,00	15.000,00	15.000,00	15.000,00	15.000,00
9.02.05.01	90000590	Deposito spese contrattuali - S/99017035	15.000,00	15.000,00	15.000,00	15.000,00	15.000,00
Tipologia 0299 Altre entrate per conto terzi			1.850.000,00	50.000,00	58.638,92	50.000,00	50.000,00
9.02.99.99	90000470	Rimborso anticipazioni per conto terzi - S/99017080	1.850.000,00	50.000,00	58.638,92	50.000,00	50.000,00

Totale Entrate**39.854.700,21****51.870.452,91****54.215.946,18****37.009.440,39****37.009.440,39**

Centro 00002						Uscite
Missione, Programma, Titolo	Descrizione	Esercizio 2019	Previsione 2020		Previsione 2021	Previsione 2022
		Previsione definitiva	Competenza	Cassa		
Missione 01 Servizi istituzionali, generali e di gestione		491.487,54	581.918,80	792.943,29	568.314,10	328.170,00
Programma 01.01 Organi istituzionali		60.000,00	70.000,00	65.000,00	90.500,00	90.500,00
Titolo 1 Spese correnti		60.000,00	70.000,00	65.000,00	90.500,00	90.500,00
Macroaggregato 03 Acquisto di beni e servizi		60.000,00	70.000,00	65.000,00	90.500,00	90.500,00
1.03.02.01	1011019 Compenso Organo di Revisione	60.000,00	70.000,00	65.000,00	90.500,00	90.500,00
Programma 01.03 Gestione economica, finanziaria, programmazione, provveditorato		229.679,37	352.048,80	388.524,77	296.944,10	56.800,00
Titolo 1 Spese correnti		229.679,37	352.048,80	388.524,77	296.944,10	56.800,00
Macroaggregato 01 Redditi da lavoro dipendente		3.500,00		4.582,60		
1.01.01.01	1031034 Compensi sentenze favorevoli commissione tributaria - E/30000670	3.500,00		4.582,60		
Macroaggregato 03 Acquisto di beni e servizi		226.179,37	277.279,37	309.172,74	296.944,10	56.800,00
1.03.01.02	1031007 Altri beni di consumo servizio Economico-Finanziario	1.400,00	1.800,00	1.956,35	1.800,00	1.800,00
1.03.02.05	1031050 Rate transazioni gestori utenze	175.479,37	220.479,37	220.704,93	240.144,10	
1.03.02.05	1031035 Utenze e canoni servizio Economico-Finanziario	5.000,00	5.000,00	7.461,63	5.000,00	5.000,00
1.03.02.07	1031016 Locazione fotoriproduttori	17.500,00	17.000,00	25.389,02	17.000,00	17.000,00
1.03.02.09	1111014 Manutenzione ordinaria e riparazioni Direzione Servizi Finanziari	1.000,00	1.000,00	1.000,00	1.000,00	1.000,00
1.03.02.13	1031023 Servizi ausiliari servizio Economico-Finanziario	500,00	500,00	1.000,00	500,00	500,00
1.03.02.16	1031022 Servizi amministrativi servizio Economico-Finanziario	1.200,00	1.500,00	1.800,64	1.500,00	1.500,00
1.03.02.17	1031030 Spese servizio di tesoreria	24.100,00	30.000,00	49.860,17	30.000,00	30.000,00
Macroaggregato 08 Altre spese per redditi da capitale			74.769,43	74.769,43		
1.08.99.01.001	1031500 Oneri finanziari derivanti dall'estinzione anticipata di prestiti		74.769,43	74.769,43		
Programma 01.04 Gestione delle entrate tributarie e servizi fiscali		196.478,17	154.950,00	334.498,52	175.950,00	175.950,00
Titolo 1 Spese correnti		196.478,17	154.950,00	334.498,52	175.950,00	175.950,00
Macroaggregato 02 Imposte e tasse a carico dell'ente		500,00	500,00	500,00	500,00	500,00
1.02.01.12	1041005 Imposte e tasse	500,00	500,00	500,00	500,00	500,00
Macroaggregato 03 Acquisto di beni e servizi		112.978,17	71.450,00	157.656,15	92.450,00	92.450,00
1.03.01.02	1041003 Altri beni di consumo ufficio tributi	1.200,00	1.200,00	1.566,66	1.200,00	1.200,00
1.03.02.03.999	1041012 Oneri per riscossione coattiva	14.528,17	14.000,00	14.000,00	30.000,00	30.000,00
1.03.02.05	1041028 Utenze e canoni Servizio Tributi	11.000,00	11.000,00	14.558,45	11.000,00	11.000,00
1.03.02.09	1041017 Manutenzione ordinaria e riparazioni Ufficio Tributi	250,00	250,00	250,00	250,00	250,00
1.03.02.16	1041008 Servizi amministrativi Ufficio Tributi	76.000,00	35.000,00	79.218,90	40.000,00	40.000,00
1.03.02.17	1041030 Commissioni riscossione imposte e tributi	10.000,00	10.000,00	48.062,14	10.000,00	10.000,00
Macroaggregato 09 Rimborsi e poste correttive delle entrate		18.000,00	18.000,00	97.169,96	18.000,00	18.000,00
1.09.02.01	1041007 Sgravi e restituzione tributi	18.000,00	18.000,00	97.169,96	18.000,00	18.000,00
Macroaggregato 10 Altre spese correnti		65.000,00	65.000,00	79.172,41	65.000,00	65.000,00
1.10.03.01.001	1041013 Iva a debito da versare all'erario	65.000,00	65.000,00	79.172,41	65.000,00	65.000,00
Programma 01.06 Ufficio tecnico		3.170,00	2.960,00	2.960,00	2.960,00	2.960,00

Centro 00002						Uscite	
Missione, Programma, Titolo	Descrizione	Esercizio 2019	Previsione 2020		Previsione 2021	Previsione 2022	
		Previsione definitiva	Competenza	Cassa			
Titolo 1 Spese correnti		3.170,00	2.960,00	2.960,00	2.960,00	2.960,00	
Macroaggregato 02 Imposte e tasse a carico dell'ente		570,00	560,00	560,00	560,00	560,00	
1.02.01.09	1061060 Tassa di proprietà automezzi Direzione Territorio e Qualità Urbana	570,00	560,00	560,00	560,00	560,00	
Macroaggregato 10 Altre spese correnti		2.600,00	2.400,00	2.400,00	2.400,00	2.400,00	
1.10.04.01	1061050 Assicurazioni automezzi Direzione Territorio e Qualità Urbana	2.600,00	2.400,00	2.400,00	2.400,00	2.400,00	
Programma 01.11 Altri servizi generali		2.160,00	1.960,00	1.960,00	1.960,00	1.960,00	
Titolo 1 Spese correnti		2.160,00	1.960,00	1.960,00	1.960,00	1.960,00	
Macroaggregato 02 Imposte e tasse a carico dell'ente		660,00	660,00	660,00	660,00	660,00	
1.02.01.09	1111045 Tassa di proprietà automezzi comunali	660,00	660,00	660,00	660,00	660,00	
Macroaggregato 10 Altre spese correnti		1.500,00	1.300,00	1.300,00	1.300,00	1.300,00	
1.10.04.01	1111046 Assicurazioni automezzi comunali	1.500,00	1.300,00	1.300,00	1.300,00	1.300,00	
Missione 03 Ordine pubblico e sicurezza		11.700,00	10.200,00	11.011,14	10.200,00	10.200,00	
Programma 03.01 Polizia locale e amministrativa		11.700,00	10.200,00	11.011,14	10.200,00	10.200,00	
Titolo 1 Spese correnti		11.700,00	10.200,00	11.011,14	10.200,00	10.200,00	
Macroaggregato 02 Imposte e tasse a carico dell'ente		700,00	700,00	700,00	700,00	700,00	
1.02.01.09	3011220 Tassa di proprietà automezzi Polizia Urbana	700,00	700,00	700,00	700,00	700,00	
Macroaggregato 03 Acquisto di beni e servizi		7.000,00	6.500,00	7.311,14	6.500,00	6.500,00	
1.03.01.02	1061070 Carburante automezzi Polizia urbana	7.000,00	6.500,00	7.311,14	6.500,00	6.500,00	
Macroaggregato 10 Altre spese correnti		4.000,00	3.000,00	3.000,00	3.000,00	3.000,00	
1.10.04.01	3011200 Assicurazioni automezzi Polizia Urbana	4.000,00	3.000,00	3.000,00	3.000,00	3.000,00	
Missione 09 Sviluppo sostenibile e tutela del territorio e dell'ambiente		25.080,00	25.080,00	30.783,20	25.080,00	25.080,00	
Programma 09.03 Rifiuti		25.080,00	25.080,00	30.783,20	25.080,00	25.080,00	
Titolo 1 Spese correnti		25.080,00	25.080,00	30.783,20	25.080,00	25.080,00	
Macroaggregato 03 Acquisto di beni e servizi		25.080,00	25.080,00	30.783,20	25.080,00	25.080,00	
1.03.01.02	9031004 Acquisto di beni per ufficio TARI	1.600,00	1.600,00	1.813,20	1.600,00	1.600,00	
1.03.02.16	9031002 Servizi amministrativi TARI	12.500,00	12.500,00	12.500,00	12.500,00	12.500,00	
1.03.02.19	9031003 Servizi informatici TARI	10.980,00	10.980,00	16.470,00	10.980,00	10.980,00	
Missione 14 Sviluppo economico e competitività		27.000,00	27.000,00	31.388,48	27.000,00	27.000,00	
Programma 14.04 Reti e altri servizi di pubblica utilità		27.000,00	27.000,00	31.388,48	27.000,00	27.000,00	
Titolo 1 Spese correnti		27.000,00	27.000,00	31.388,48	27.000,00	27.000,00	
Macroaggregato 03 Acquisto di beni e servizi		27.000,00	27.000,00	31.388,48	27.000,00	27.000,00	
1.03.01.02	14041005 Altri beni di consumo ufficio affissioni	500,00	500,00	500,00	500,00	500,00	
1.03.02.15	14041004 Prestazioni varie ufficio affissioni	26.500,00	26.500,00	30.888,48	26.500,00	26.500,00	
Missione 20 Fondi e accantonamenti		4.280.560,60	4.009.092,47	162.650,00	1.594.227,95	1.594.227,95	
Programma 20.01 Fondo di riserva				150.000,00			
Titolo 1 Spese correnti				150.000,00			

Centro 00002						Uscite
Missione, Programma, Titolo	Descrizione	Esercizio 2019	Previsione 2020		Previsione 2021	Previsione 2022
		Previsione definitiva	Competenza	Cassa		
Macroaggregato 10 Altre spese correnti					150.000,00	
1.10.01.01.001	20011002	Fondo di riserva di cassa			150.000,00	
Programma 20.02 Fondo crediti di dubbia esigibilità		1.535.589,33	1.340.595,30		1.571.577,95	1.571.577,95
Titolo 1 Spese correnti		1.535.589,33	1.340.595,30		1.571.577,95	1.571.577,95
Macroaggregato 10 Altre spese correnti		1.535.589,33	1.340.595,30		1.571.577,95	1.571.577,95
1.10.01.03.001	20021001	Fondo crediti dubbia esigibilità	716.881,75	415.622,13	544.398,98	544.398,98
1.10.01.03.001	20021002	Fondo crediti di dubbia esigibilità - tariffa rifiuti	818.707,58	924.973,17	1.027.178,97	1.027.178,97
Programma 20.03 Altri fondi		2.744.971,27	2.668.497,17	12.650,00	22.650,00	22.650,00
Titolo 1 Spese correnti		2.650,00	12.650,00	12.650,00	22.650,00	22.650,00
Macroaggregato 10 Altre spese correnti		2.650,00	12.650,00	12.650,00	22.650,00	22.650,00
1.10.01.04.001	20031003	Fondo rinnovi contrattuali		10.000,00	10.000,00	20.000,00
1.10.01.99.999	20031002	Fondo indennità di fine mandato	2.650,00	2.650,00	2.650,00	2.650,00
Titolo 4 Rimborso Prestiti		2.742.321,27	2.655.847,17			
Macroaggregato 05 Fondi per rimborso prestiti		2.742.321,27	2.655.847,17			
4.05.01.01.001	50024005	Fondo anticipazioni di liquidità DL 35 del 2013 e successive modificazioni e rifinanziamenti	2.742.321,27	2.655.847,17		
Missione 50 Debito pubblico		1.508.071,00	1.482.393,48	1.564.599,69	720.926,23	664.971,94
Programma 50.01 Quota interessi ammortamento mutui e prestiti obbligazionari		481.493,07	405.455,36	468.430,40	350.946,91	337.925,73
Titolo 1 Spese correnti		481.493,07	405.455,36	468.430,40	350.946,91	337.925,73
Macroaggregato 07 Interessi passivi		481.493,07	405.455,36	468.430,40	350.946,91	337.925,73
1.07.05.04	50011001	Interessi passivi su mutui	441.493,07	375.455,36	375.455,36	320.946,91
1.07.06.04	50011030	Interessi passivi su anticipazioni di tesoreria	40.000,00	30.000,00	92.975,04	30.000,00
Programma 50.02 Quota capitale ammortamento mutui e prestiti obbligazionari		1.026.577,93	1.076.938,12	1.096.169,29	369.979,32	327.046,21
Titolo 4 Rimborso Prestiti		1.026.577,93	1.076.938,12	1.096.169,29	369.979,32	327.046,21
Macroaggregato 03 Rimborso mutui e altri finanziamenti a medio lungo termine		1.026.577,93	1.076.938,12	1.096.169,29	369.979,32	327.046,21
4.03.01.02	50024007	Quote capitale per ammortamento mutui Amministrazioni locali	38.462,34	38.462,34	57.693,51	38.462,34
4.03.01.04	50024001	Quote capitale per ammortamento mutui	903.603,49	210.001,68	210.001,68	243.024,02
4.03.01.04	50024006	Quota capitale rimborso anticipazione di liquidità DL 35/2013	84.512,10	86.474,10	86.474,10	88.492,96
4.03.01.04.003	50024002	Quota capitale per estinzione anticipata mutui		742.000,00	742.000,00	
Missione 60 Anticipazioni finanziarie		10.750.000,00	10.003.539,34	10.003.539,34	10.003.539,34	10.003.539,34
Programma 60.01 Restituzione anticipazione di tesoreria		10.750.000,00	10.003.539,34	10.003.539,34	10.003.539,34	10.003.539,34
Titolo 5 Chiusura Anticipazioni ricevute da istituto tesoriere/cassiere		10.750.000,00	10.003.539,34	10.003.539,34	10.003.539,34	10.003.539,34
Macroaggregato 01 Chiusura Anticipazioni ricevute da istituto tesoriere/cassiere		10.750.000,00	10.003.539,34	10.003.539,34	10.003.539,34	10.003.539,34
5.01.01.01	60015001	Rimborso anticipazioni di tesoreria E/70000010	10.750.000,00	10.003.539,34	10.003.539,34	10.003.539,34
Missione 99 Servizi per conto terzi		11.585.000,00	22.072.150,75	22.271.982,29	10.072.150,75	10.072.150,75
Programma 99.01 Servizi per conto terzi e Partite di giro		11.585.000,00	22.072.150,75	22.271.982,29	10.072.150,75	10.072.150,75
Titolo 7 Uscite per conto terzi e partite di giro		11.585.000,00	22.072.150,75	22.271.982,29	10.072.150,75	10.072.150,75

Centro 00002							Uscite
Missione, Programma, Titolo	Descrizione	Esercizio 2019	Previsione 2020		Previsione 2021	Previsione 2022	
		Previsione definitiva	Competenza	Cassa			
Macroaggregato 01 Uscite per partite di giro		9.670.000,00	21.957.150,75	22.052.527,03	9.957.150,75	9.957.150,75	
7.01.01.02.001	99017044	Versamento delle ritenute per scissione contabile IVA commerciale (split payment) - S/90000465	50.000,00	50.000,00	50.638,44	50.000,00	50.000,00
7.01.01.02.001	99017043	Versamento delle ritenute per scissione contabile IVA (split payment) - S/90000460	1.500.000,00	1.500.000,00	1.593.025,98	1.500.000,00	1.500.000,00
7.01.99.01.001	99017600	Spese non andate a buon fine - E/90000600	100.000,00	100.000,00	101.711,86	100.000,00	100.000,00
7.01.99.03	99017036	Fondo servizio economato E/90000290	20.000,00	20.000,00	20.000,00	20.000,00	20.000,00
7.01.99.06	99017450	Destinazione incassi liberi al reintegro incassi vincolati ai sensi dell'art. 195 del TUEL - E/90000450	4.000.000,00	10.000.000,00	10.000.000,00	4.000.000,00	4.000.000,00
7.01.99.06	99017400	Utilizzo incassi vincolati ai sensi dell'art. 195 del TUEL - E/90000400	4.000.000,00	10.000.000,00	10.000.000,00	4.000.000,00	4.000.000,00
7.01.99.99.999	99017052	Riversamento tributo provinciale Tariffa Rifiuti - E/90000300		287.150,75	287.150,75	287.150,75	287.150,75
Macroaggregato 02 Uscite per conto terzi		1.915.000,00	115.000,00	219.455,26	115.000,00	115.000,00	
7.02.04.02	99017008	Restituzione depositi cauzionali E/90000570	50.000,00	50.000,00	54.585,00	50.000,00	50.000,00
7.02.05.01	99017035	Utilizzo depositi contrattuali E/90000590	15.000,00	15.000,00	15.000,00	15.000,00	15.000,00
7.02.99.99	99017080	Anticipazioni varie per conto terzi - E/90000470	1.850.000,00	50.000,00	149.870,26	50.000,00	50.000,00
Totale Uscite		28.678.899,14	38.211.374,84	34.868.897,43	23.021.438,37	22.725.339,98	

P.E.G. Esercizio 2020 - Centri di Responsabilità

Codice	Descrizione	Responsabile
--------	-------------	--------------

00003 DIRIGENTE POLITICHE SOCIALI E PROMOZIONE CULTURALE

DIRIGENTE POLITICHE SOCIALI E PROMOZIONE CULTURALE

Centro 00003 Entrate

Titolo, Tipologia	Descrizione	Esercizio 2019	Previsione 2020		Previsione 2021	Previsione 2022
		Previsione definitiva	Competenza	Cassa		
Fondo pluriennale vincolato per spese correnti			23.272,00			
Utilizzo avanzo di amministrazione			9.115,94			
Titolo 2 Trasferimenti correnti		4.772.999,98	5.067.240,04	8.161.551,31	2.562.047,22	2.562.048,22
Tipologia 0101 Trasferimenti correnti da Amministrazioni pubbliche		4.771.999,98	5.056.240,04	8.150.551,31	2.561.047,22	2.561.048,22
Categoria 010101 Trasferimenti correnti da Amministrazioni Centrali		1.753.955,14	1.720.229,13	3.563.704,30	1.435.517,00	1.435.518,00
2.01.01.01	20000060 C.S. piano azione coesione servizi di cura per anziani - S/12051072			546.171,04		
2.01.01.01	20000218 Rimborso pasti insegnanti scuole materne ed elementari	25.000,00	24.000,00	24.000,00	24.000,00	24.000,00
2.01.01.01	20000100 Piano azione coesione servizi di cura per l'infanzia - S/12051114			973.511,35		
2.01.01.01	20000110 Contributo dallo Stato libri di testo alunni - S/04021011	45.000,00	48.000,00	48.000,00	48.000,00	48.000,00
2.01.01.01	20000200 Piano azione coesione azione standard di supporto alle attività di monitoraggio e rendicontazione PAC - S/12041010			8.689,10		
2.01.01.01	20000270 Fondo nazionale a favore richiedenti asilo e rifugiati politici - S/12051041	1.200.000,00	1.200.000,00	1.200.000,00	1.200.000,00	1.200.000,00
2.01.01.01	20000317 C.S. Programma Operativo Nazionale PON Inclusione (SIA) - 12041317	418.455,14		218.703,68		
2.01.01.01	20000830 C.S. Infanzia azioni a titolarità - gestione asilo - S/12011030	65.500,00		96.400,00		
2.01.01.01.001	20000514 C.S. Programma Operativo Nazionale PON Inclusione (PaIS) - S/12041205		163.517,00	163.517,00	163.517,00	163.518,00
2.01.01.01.001	20000280 Trasferimenti per solidarietà alimentare Emergenza COVID-19 - S/12051057-12051058		216.489,81	216.489,81		
2.01.01.01.001	20000515 Potenziamento dei centri diurni estivi, dei servizi socio educativi territoriali e dei centri con funzione educativa e ricreativa - S/12011053		58.220,32	58.220,32		
2.01.01.01.001	20000283 Finanziamento MIBACT biblioteca acquisto beni librari - S/5021112		10.002,00	10.002,00		
Categoria 010102 Trasferimenti correnti da Amministrazioni Locali		2.938.044,84	3.226.010,91	4.374.109,24	1.125.530,22	1.125.530,22
2.01.01.02	20000170 C.R. stagione concertistica - S/05021007			67.070,00		
2.01.01.02	20000202 C.R. Programma anti violenza ex art. 16 L.R. n. 29/2014 (Linea B) - S/12041202			20.000,00		
2.01.01.02	20000204 C.R. P.O. Puglia FSE 2014-2020 O.T. IX Azione 9.7 Sub Azione 9.7.1 - Buoni servizio per l'accesso ai servizi per l'infanzia e l'adolescenza - S/12011204	246.698,04	285.250,11	694.848,30		
2.01.01.02	20000150 C.R. Diritto allo Studio - S/04061017 - 04011010 - 04071150	56.700,00	55.904,00	55.904,00	55.904,00	55.904,00
2.01.01.02	20000260 Fondo non autosufficienze 2007 - 2009 - S/12051047	210.000,00	178.872,20	178.872,20	178.872,20	178.872,20
2.01.01.02	20000201 C.R. piano operativo per la prevenzione ed il contrasto della violenza di genere - S/12041200	40.000,00	40.000,00			
2.01.01.02	20000318 C.S. progetto PIPPI - S/12051122	50.000,00	25.000,00	69.712,90		
2.01.01.02	20000473 C.R. servizi di contrasto alla violenza - S/12051112		20.000,00	20.000,00		
2.01.01.02	20000350 Cofinanziamento Comuni Fondo Nazionale Politiche Sociali - S/12051047	349.869,64	436.571,51	438.232,28	436.571,51	436.571,51
2.01.01.02	20000360 C.R. Fondo Nazionale Politiche Sociali - S/12051047	223.011,50	414.182,51	414.182,51	414.182,51	414.182,51

Centro 00003							Entrate	
Titolo, Tipologia		Descrizione	Esercizio 2019	Previsione 2020		Previsione 2021	Previsione 2022	
			Previsione definitiva	Competenza	Cassa			
2.01.01.02	20000410	Fondo nazionale sostegno accesso abitazioni in locazione L.431/98-contributo regionale S/08011006	25.000,00	40.000,00	40.000,00	40.000,00	40.000,00	
2.01.01.02	20000510	C.R: Progetti di Vita indipendenti (PRO.VI) - S/12051121	90.000,00		47.964,87			
2.01.01.02	20000380	C.R. buoni servizio per disabili e anziani - S/12051073	377.697,00	165.506,28	652.834,64			
2.01.01.02.001	20000466	C.R. superamento ed eliminazione barriere architettoniche - S/12021004	4.446,66	6.189,58	6.189,58			
2.01.01.02.001	20000325	L.R. 13/2017 Progetti rafforzamento reti locali contrasto agli sprechi alimentari e farmaceutici e recupero eccedenze - S/12041020	50.000,00	25.000,00				
2.01.01.02.001	20000326	C.R. Piano Regionale per la Lotta alla Povertà - S/12041030	333.872,83	363.103,00	363.103,00			
2.01.01.02.001	20000327	C.R. Piano operativo per il "Dopo di Noi" - S/12041040	85.250,00	146.250,00	61.000,00			
2.01.01.02.001	20000328	C.R. buoni servizio bambini, disabili e anziani - FSC 2014/2020 "Patto per lo sviluppo della Regione Puglia" - S/12051076	356.296,95	84.617,25	405.058,38			
2.01.01.02.001	20000330	C.R. Patto per lo sviluppo della Regione Puglia - FSC 2014-2020 - Buoni servizio per l'infanzia - S/12011051	159.727,20	279.522,61	439.249,81			
2.01.01.02.001	20000512	C.R. Reddito di dignità 2.0 - Azioni attuative del Programma Generale - S/12041204	19.319,93	106.119,51	106.119,51			
2.01.01.02.001	20000513	POR. Puglia FESR-FSE 2014/2020 - Asse VIII Az. 8.6 Sub. 8.6.a "Voucher e altri interventi per la conciliazione (women ad men inclusive)" - S/12051078	260.155,09	415.292,18	155.137,09			
2.01.01.02.001	20000281	Trasferimenti per solidarietà alimentare Emergenza COVID-19 - S/12051057		75.736,40	75.736,40			
2.01.01.02.001	20000282	Trasferimento regionale per interventi in favore di nuclei familiari in stato di fragilità sociale a causa dell'emergenza da COVID-19 - S/12051079		62.893,77	62.893,77			
Categoria 010103 Trasferimenti correnti da Enti di Previdenza			80.000,00	110.000,00	212.737,77			
2.01.01.03	20000324	Progetto Inps HCP 2017 - S/12051128	30.000,00		83.547,77			
2.01.01.03.001	20000331	Progetto Inps HCP 2019 - S/12051130	50.000,00	110.000,00	129.190,00			
Tipologia 0102 Trasferimenti correnti da Famiglie			1.000,00	6.000,00	6.000,00	1.000,00	1.000,00	
Categoria 010201 Trasferimenti correnti da famiglie			1.000,00	6.000,00	6.000,00	1.000,00	1.000,00	
2.01.02.01.001	20000900	Borsa di studio alla memoria della prof.ssa Maiorano - S/4061035	1.000,00	1.000,00	1.000,00	1.000,00	1.000,00	
2.01.02.01.001	20000382	Donazioni da privati solidarietà alimentare emergenza COVID-19 - S/12051057 - 12051058		5.000,00	5.000,00			
Tipologia 0103 Trasferimenti correnti da Imprese				5.000,00	5.000,00			
Categoria 010302 Altri trasferimenti correnti da imprese				5.000,00	5.000,00			
2.01.03.02.999	20000383	Donazioni da imprese solidarietà alimentare emergenza COVID-19 - S/12051057 - 12051058		5.000,00	5.000,00			
Titolo 3 Entrate extratributarie			322.600,00	240.200,00	287.238,71	322.200,00	322.200,00	
Tipologia 0102 Entrate dalla vendita e dall'erogazione di servizi			270.000,00	198.000,00	230.605,40	280.000,00	280.000,00	
3.01.02.01	30000040	Rette refezione scolastica scuola primaria	65.000,00	70.000,00	81.185,00	100.000,00	100.000,00	
3.01.02.01	30000070	Rette frequenza asili nido	50.000,00	45.000,00	51.349,40	60.000,00	60.000,00	
3.01.02.01	30000050	Rette refezione scolastica scuola infanzia	155.000,00	83.000,00	98.071,00	120.000,00	120.000,00	
Tipologia 0502 Rimborsi in entrata			16.000,00	30.000,00	30.248,30	30.000,00	30.000,00	
3.05.02.03	30000600	Introiti ticket Ufficio piano per le politiche sociali - S/12051097	16.000,00	30.000,00	30.248,30	30.000,00	30.000,00	
Tipologia 0599 Altre entrate correnti n.a.c.			36.600,00	12.200,00	26.385,01	12.200,00	12.200,00	
3.05.99.99	30000640	Introiti da sponsor e pubblicità	36.600,00	12.200,00	26.385,01	12.200,00	12.200,00	

Centro 00003						Entrate
Titolo, Tipologia	Descrizione	Esercizio 2019	Previsione 2020		Previsione 2021	Previsione 2022
		Previsione definitiva	Competenza	Cassa		
Titolo 4 Entrate in conto capitale				12.904,53		
Tipologia 0201 Contributi agli investimenti da amministrazioni pubbliche				12.904,53		
4.02.01.01	40000127	C.S. Piano azione coesione - Interventi strutturali - S/3976		12.904,53		
Totale Entrate		5.095.599,98	5.339.827,98	8.461.694,55	2.884.247,22	2.884.248,22

Centro 00003						Uscite
Missione, Programma, Titolo	Descrizione	Esercizio 2019	Previsione 2020		Previsione 2021	Previsione 2022
		Previsione definitiva	Competenza	Cassa		
Missione 01 Servizi istituzionali, generali e di gestione		1.000,00	1.000,00	1.000,00	1.000,00	1.000,00
Programma 01.11 Altri servizi generali		1.000,00	1.000,00	1.000,00	1.000,00	1.000,00
Titolo 1 Spese correnti		1.000,00	1.000,00	1.000,00	1.000,00	1.000,00
Macroaggregato 03 Acquisto di beni e servizi		1.000,00	1.000,00	1.000,00	1.000,00	1.000,00
1.03.02.02	1111039 Feste nazionali e civili	1.000,00	1.000,00	1.000,00	1.000,00	1.000,00
Missione 04 Istruzione e diritto allo studio		706.859,46	535.716,46	949.713,63	704.716,46	704.716,46
Programma 04.01 Istruzione prescolastica		32.950,00	38.500,00	49.312,31	38.500,00	38.500,00
Titolo 1 Spese correnti		32.950,00	38.500,00	49.312,31	38.500,00	38.500,00
Macroaggregato 03 Acquisto di beni e servizi		32.950,00	38.500,00	49.312,31	38.500,00	38.500,00
1.03.01.02	4011001 Altri beni di consumo scuole materne	6.000,00	6.000,00	9.287,38	6.000,00	6.000,00
1.03.02.05	4011002 Utenze e canoni scuole materne	25.000,00	30.000,00	36.039,93	30.000,00	30.000,00
1.03.02.13.003	4011005 Servizio trasporto attività didattiche	1.950,00	2.500,00	3.985,00	2.500,00	2.500,00
Programma 04.02 Altri ordini di istruzione non universitaria		243.000,00	248.500,00	450.311,17	248.500,00	248.500,00
Titolo 1 Spese correnti		243.000,00	248.500,00	450.311,17	248.500,00	248.500,00
Macroaggregato 03 Acquisto di beni e servizi		152.000,00	147.000,00	245.857,33	147.000,00	147.000,00
1.03.01.02	4021014 Altri beni di consumo scuole medie	6.000,00	6.000,00	6.000,00	6.000,00	6.000,00
1.03.01.02	4021001 Altri beni di consumo per le scuole elementari	6.000,00	6.000,00	6.000,00	6.000,00	6.000,00
1.03.02.05	4021004 Utenze e canoni scuole elementari	80.000,00	75.000,00	115.104,71	75.000,00	75.000,00
1.03.02.05	4021018 Utenze e canoni scuole medie inferiori	60.000,00	60.000,00	118.752,62	60.000,00	60.000,00
Macroaggregato 04 Trasferimenti correnti		91.000,00	101.500,00	204.453,84	101.500,00	101.500,00
1.04.01.01	4021200 Contributi economici scuole finalizzati all'acquisizione di beni di consumo		7.500,00	7.500,00	7.500,00	7.500,00
1.04.02.03.001	4061035 Borsa di studio alla memoria della prof.ssa Maiorano - E/20000900	1.000,00	1.000,00	1.000,00	1.000,00	1.000,00
1.04.02.05	4021011 Fornitura libri di testo alunni con contributo dallo Stato - E/20000110	45.000,00	48.000,00	126.477,79	48.000,00	48.000,00
1.04.02.05	4021007 Fornitura libri agli alunni delle scuole elementari	45.000,00	45.000,00	69.476,05	45.000,00	45.000,00
Programma 04.06 Servizi ausiliari all'istruzione		389.739,46	222.066,46	391.038,40	391.066,46	391.066,46
Titolo 1 Spese correnti		389.739,46	222.066,46	391.038,40	391.066,46	391.066,46
Macroaggregato 02 Imposte e tasse a carico dell'ente		823,00	850,00	850,00	850,00	850,00
1.02.01.09	4061032 Tassa di proprietà scuolabus	823,00	850,00	850,00	850,00	850,00
Macroaggregato 03 Acquisto di beni e servizi		382.600,00	218.200,00	332.394,30	387.200,00	387.200,00
1.03.01.02	4061005 Altri beni di consumo per il servizio di assistenza scolastica	500,00	500,00	500,00	500,00	500,00
1.03.01.02	4061012 Carburante trasporto scolastico	1.000,00	600,00	669,01	600,00	600,00
1.03.02.05	4061006 Utenze e canoni per il servizio di assistenza scolastica	4.000,00	4.000,00	5.700,80	4.000,00	4.000,00
1.03.02.09	4061023 Manutenzione ordinaria e riparazioni trasporto scolastico	2.000,00	2.000,00	2.460,00	2.000,00	2.000,00
1.03.02.15	4061009 Spese refezione scolastica scuole primaria	140.000,00	93.000,00	148.866,88	140.000,00	140.000,00
1.03.02.15	4061004 Spese refezione scolastica scuola infanzia	235.000,00	118.000,00	174.097,61	240.000,00	240.000,00
1.03.02.16	4061033 Servizi amministrativi pubblica istruzione	100,00	100,00	100,00	100,00	100,00

Centro 00003							Uscite
Missione, Programma, Titolo	Descrizione	Esercizio 2019	Previsione 2020		Previsione 2021	Previsione 2022	
		Previsione definitiva	Competenza	Cassa			
Macroaggregato 04 Trasferimenti correnti		516,46	516,46	53.271,10	516,46	516,46	
1.04.01.01	4061034			44.847,80			
1.04.01.01	4061029			4.615,00			
1.04.02.03.001	4061028	516,46	516,46	516,46	516,46	516,46	
1.04.02.05	4061020			3.291,84			
Macroaggregato 09 Rimborsi e poste correttive delle entrate		2.200,00	500,00	2.523,00	500,00	500,00	
1.09.99.04.001	4061050	2.200,00	500,00	2.523,00	500,00	500,00	
Macroaggregato 10 Altre spese correnti		3.600,00	2.000,00	2.000,00	2.000,00	2.000,00	
1.10.04.01.999	4061031	3.600,00	2.000,00	2.000,00	2.000,00	2.000,00	
Programma 04.07 Diritto allo studio		41.170,00	26.650,00	59.051,75	26.650,00	26.650,00	
Titolo 1 Spese correnti		41.170,00	26.650,00	59.051,75	26.650,00	26.650,00	
Macroaggregato 04 Trasferimenti correnti		41.170,00	26.650,00	59.051,75	26.650,00	26.650,00	
1.04.03.99	4071150	41.170,00	26.650,00	59.051,75	26.650,00	26.650,00	
Missione 05 Tutela e valorizzazione dei beni e attivita' culturali		126.685,00	129.937,00	176.763,09	172.435,00	177.435,00	
Programma 05.01 Valorizzazione dei beni di interesse storico		96.500,00		36.421,62			
Titolo 1 Spese correnti		96.500,00		36.421,62			
Macroaggregato 03 Acquisto di beni e servizi		96.500,00		36.421,62			
1.03.01.01	5011005	1.500,00		821,10			
1.03.01.02	5011019	1.500,00		244,00			
1.03.02.05	5011023	23.000,00		13.359,97			
1.03.02.13	5011200	1.500,00		649,66			
1.03.02.15	5011007	65.000,00		16.528,79			
1.03.02.15	5011017			225,00			
1.03.02.16	5011010			643,10			
1.03.02.99	5011030			3.000,00			
1.03.02.99	5011024	1.000,00		950,00			
Programma 05.02 Attivita' culturali e interventi diversi nel settore culturale		30.185,00	129.937,00	140.341,47	172.435,00	177.435,00	
Titolo 1 Spese correnti		30.185,00	129.937,00	140.341,47	172.435,00	177.435,00	
Macroaggregato 03 Acquisto di beni e servizi		24.685,00	124.437,00	124.217,13	166.935,00	171.935,00	
1.03.01.01	5021105		1.500,00	1.500,00	1.500,00	1.500,00	
1.03.01.01.002	5021112		10.002,00	10.002,00			
1.03.01.02	5021107		1.000,00	1.000,00	1.000,00	1.000,00	
1.03.02.02	5021006	20.000,00	10.500,00	15.280,13	15.000,00	20.000,00	
1.03.02.02	5021003	250,00	1.500,00	1.500,00	1.500,00	1.500,00	
1.03.02.05	5021106		23.000,00	23.000,00	23.000,00	23.000,00	
1.03.02.13	5021108		3.500,00	3.500,00	1.500,00	1.500,00	

Centro 00003							Uscite
Missione, Programma, Titolo	Descrizione	Esercizio 2019	Previsione 2020		Previsione 2021	Previsione 2022	
		Previsione definitiva	Competenza	Cassa			
1.03.02.15	5021109	Servizi in appalto Polo Bibliomuseale		65.000,00	60.000,00	65.000,00	65.000,00
1.03.02.16	5021110	Servizi amministrativi biblioteca e museo		3.000,00	3.000,00	3.000,00	3.000,00
1.03.02.99	5021016	Quota adesione Apulia Film Commission	4.435,00	4.435,00	4.435,00	4.435,00	4.435,00
1.03.02.99	5021111	Spese per il sistema bibliotecario		1.000,00	1.000,00	1.000,00	1.000,00
1.03.02.99.999	5021113	Gestione struttura Cavallino Bianco				50.000,00	50.000,00
Macroaggregato 04 Trasferimenti correnti			5.500,00	5.500,00	16.124,34	5.500,00	5.500,00
1.04.01.02	5021017	Quota teatro pubblico pugliese	5.500,00	5.500,00	16.124,34	5.500,00	5.500,00
Missione 06 Politiche giovanili, sport e tempo libero			1.664,00	2.200,00	2.566,00	4.200,00	4.200,00
Programma 06.01 Sport e tempo libero			1.464,00	2.000,00	2.000,00	4.000,00	4.000,00
Titolo 1 Spese correnti			1.464,00	2.000,00	2.000,00	4.000,00	4.000,00
Macroaggregato 03 Acquisto di beni e servizi			1.464,00	2.000,00	2.000,00	4.000,00	4.000,00
1.03.02.02	6011005	Promozione dello sport	1.464,00	2.000,00	2.000,00	4.000,00	4.000,00
Programma 06.02 Giovani			200,00	200,00	566,00	200,00	200,00
Titolo 1 Spese correnti			200,00	200,00	566,00	200,00	200,00
Macroaggregato 03 Acquisto di beni e servizi			200,00	200,00	566,00	200,00	200,00
1.03.01.02	12051094	Altri beni di consumo Ufficio Progetto Giovani	200,00	200,00	200,00	200,00	200,00
1.03.02.02	12051026	Interventi per la condizione giovanile			366,00		
Missione 07 Turismo			30.000,00	10.000,00	12.654,67	10.000,00	10.000,00
Programma 07.01 Sviluppo e valorizzazione del turismo			30.000,00	10.000,00	12.654,67	10.000,00	10.000,00
Titolo 1 Spese correnti			30.000,00	10.000,00	12.654,67	10.000,00	10.000,00
Macroaggregato 03 Acquisto di beni e servizi			30.000,00	10.000,00	12.654,67	10.000,00	10.000,00
1.03.02.02	7011011	Manifestazioni ed iniziative assistite da sponsor	30.000,00	10.000,00	12.654,67	10.000,00	10.000,00
Missione 08 Assetto del territorio ed edilizia abitativa			25.000,00	40.000,00	40.000,00	40.000,00	40.000,00
Programma 08.01 Urbanistica e assetto del territorio			25.000,00	40.000,00	40.000,00	40.000,00	40.000,00
Titolo 1 Spese correnti			25.000,00	40.000,00	40.000,00	40.000,00	40.000,00
Macroaggregato 04 Trasferimenti correnti			25.000,00	40.000,00	40.000,00	40.000,00	40.000,00
1.04.02.05	8011006	Fondo nazionale sostegno ed accesso abitazioni in locazione Legge 431/96 E/20000410	25.000,00	40.000,00	40.000,00	40.000,00	40.000,00
Missione 12 Diritti sociali, politiche sociali e famiglia			5.408.447,33	5.759.738,74	10.768.625,41	3.215.286,20	3.215.287,20
Fondo Pluriennale Vincolato			23.272,00				
Programma 12.01 Interventi per l'infanzia e i minori e per asili nido			638.500,00	906.623,04	1.364.913,72	283.630,00	283.630,00
Titolo 1 Spese correnti			638.500,00	906.623,04	1.364.913,72	283.630,00	283.630,00
Macroaggregato 03 Acquisto di beni e servizi			607.900,00	875.993,04	1.325.995,84	253.000,00	253.000,00
1.03.01.02	12011022	Altri beni di consumo asili nido	7.500,00	5.000,00	6.848,96	5.000,00	5.000,00
1.03.02.05	12011017	Utenze e canoni asili nido	6.000,00	8.000,00	10.968,69	8.000,00	8.000,00
1.03.02.15	12011013	Assistenza straordinaria ai minori	130.000,00	240.000,00	263.596,69	240.000,00	240.000,00

Centro 00003						Uscite	
Missione, Programma, Titolo		Descrizione	Esercizio 2019	Previsione 2020		Previsione 2021	Previsione 2022
			Previsione definitiva	Competenza	Cassa		
1.03.02.15	12011204	P.O. Puglia FSE 2014-2020 O.T. IX Azione 9.7 Sub Azione 9.7.1 - Buoni servizio per l'accesso ai servizi per l'infanzia e l'adolescenza - S/20000204	246.698,04	285.250,11	486.366,74		
1.03.02.15.008	12011051	C.R. Patto per lo sviluppo della Regione Puglia - FSC 2014-2020 - Buoni servizio per l'infanzia - E/20000330	159.727,20	279.522,61	439.249,81		
1.03.02.15.008	12011052	C.R. Piano operativo in materia di maltrattamento e violenza nei confronti delle persone minori di età - E/20000332	30.000,00		30.000,00		
1.03.02.15.008	12011053	Potenziamento dei centri diurni estivi, dei servizi socio educativi territoriali e dei centri con funzione educativa e ricreativa - E/20000515		58.220,32	58.220,32		
1.03.02.99	12011009	Buoni servizio per minori con C.R. - E/20000370	27.974,76		30.744,63		
Macroaggregato 04 Trasferimenti correnti			30.000,00	30.000,00	38.287,88	30.000,00	30.000,00
1.04.02.05	12011007	Concorso spese infanti illegittimi	30.000,00	30.000,00	38.287,88	30.000,00	30.000,00
Macroaggregato 10 Altre spese correnti			600,00	630,00	630,00	630,00	630,00
1.10.04.01	12011200	Assicurazione responsabilità civile Asilo Nido Comunale	600,00	630,00	630,00	630,00	630,00
Programma 12.02 Interventi per la disabilità'			12.186,99	15.305,52	15.305,52		
Titolo 1 Spese correnti			12.186,99	15.305,52	15.305,52		
Macroaggregato 04 Trasferimenti correnti			12.186,99	15.305,52	15.305,52		
1.04.02.05	12021004	Superamento ed eliminazione barriere architettoniche edifici privati - E/20000466	12.186,99	15.305,52	15.305,52		
Programma 12.03 Interventi per gli anziani			27.700,00	27.800,00	33.769,75	27.800,00	27.800,00
Titolo 1 Spese correnti			27.700,00	27.800,00	33.769,75	27.800,00	27.800,00
Macroaggregato 02 Imposte e tasse a carico dell'ente			300,00	300,00	300,00	300,00	300,00
1.02.01.09	12031001	Tassa di proprietà automezzi Servizi Sociali	300,00	300,00	300,00	300,00	300,00
Macroaggregato 03 Acquisto di beni e servizi			26.750,00	26.500,00	32.469,75	26.500,00	26.500,00
1.03.01.02	12031004	Carburante automezzi Servizi Sociali	1.750,00	1.500,00	1.713,46	1.500,00	1.500,00
1.03.02.05	12031003	Utenze e canoni Servizi Sociali	25.000,00	25.000,00	30.756,29	25.000,00	25.000,00
Macroaggregato 10 Altre spese correnti			650,00	1.000,00	1.000,00	1.000,00	1.000,00
1.10.04.01	12031002	Assicurazioni automezzi Servizi Sociali	650,00	1.000,00	1.000,00	1.000,00	1.000,00
Programma 12.04 Interventi per soggetti a rischio di esclusione sociale			923.625,90	1.194.487,72	1.627.467,46	163.517,00	163.518,00
Fondo Pluriennale Vincolato			23.272,00				
Titolo 1 Spese correnti			923.625,90	1.194.487,72	1.627.467,46	163.517,00	163.518,00
Fondo Pluriennale Vincolato			23.272,00				
Macroaggregato 03 Acquisto di beni e servizi			838.375,90	756.011,51	1.188.991,25	163.517,00	163.518,00
Fondo Pluriennale Vincolato			23.272,00				
1.03.01.02.011	12051058	Solidarietà alimentare Emergenza COVID-19 - Acquisto generi alimentari o prodotti di prima necessità - E/20000280 - 20000382 - 20000383		10.000,00	10.000,00		
1.03.02.15	12041202	C.R. Programma antiviolenza ex art. 16 L.R. n. 29/2014 (Linea B) - E/20000202			20.000,00		
1.03.02.15	12041200	Piano operativo per la prevenzione ed il contrasto della violenza di genere con C.R.- E/20000201	40.000,00	40.000,00	40.000,00		
1.03.02.15	12041317	C.S. Programma Operativo Nazionale PON Inclusione (SIA) - E/20000317	418.455,14		126.189,52		

Centro 00003							Uscite
Missione, Programma, Titolo	Descrizione	Esercizio 2019	Previsione 2020		Previsione 2021	Previsione 2022	
		Previsione definitiva	Competenza	Cassa			
1.03.02.15.009	12041020	L.R. n. 13/2017 Progetti rafforzamento reti locali contrasti agli sprechi alimentari e farmaceutici e recupero eccedenze - E/20000325	26.728,00	73.272,00	75.000,00		
		Fondo Pluriennale Vincolato	23.272,00				
1.03.02.15.009	12041030	Piano Regionale per la Lotta alla Povertà con C.R. - E/20000326	333.872,83	363.103,00	648.165,22		
1.03.02.15.009	12041205	C.S. Programma Operativo Nazionale PON Inclusione (PaIS) - E/20000514		163.517,00	163.517,00	163.517,00	
1.03.02.99.999	12041204	Reddito di dignità 2.0 - Azioni attuative del Programma Generale con C.R.- E/20000512	19.319,93	106.119,51	106.119,51		
Macroaggregato 04 Trasferimenti correnti			85.250,00	438.476,21	438.476,21		
1.04.02.02.999	12041040	Piano operativo per il "Dopo di Noi" con C.R. - E/20000327	85.250,00	146.250,00	146.250,00		
1.04.02.02.999	12051057	Interventi di solidarietà alimentare Emergenza COVID-19 - E/20000280 - 20000281 - 20000382 - 20000383		292.226,21	292.226,21		
Programma 12.05 Interventi per le famiglie			3.804.434,44	3.613.022,46	7.724.668,96	2.737.839,20	
Titolo 1 Spese correnti			3.804.434,44	3.613.022,46	7.724.668,96	2.737.839,20	
Macroaggregato 03 Acquisto di beni e servizi			1.251.596,23	816.839,29	3.164.865,28	412.841,98	
1.03.01.02	12051004	Altri beni di consumo servizio assistenza sociale	2.000,00	1.500,00	1.773,75	1.500,00	
1.03.01.02	12051040	Interventi vari a favore di persone anziane		300,00	300,00	300,00	
1.03.02.13	12051056	Interventi sociali con introito 5 per mille a favore del Comune - E/10000230		13.873,78	13.873,78	15.000,00	
1.03.02.15	12051039	Interventi vari a favore di persone anziane	300,00		50,00		
1.03.02.15	12051008	Cofinanziamento piano politiche sociali	284.641,86	356.041,98	519.242,15	356.041,98	
1.03.02.15	12051097	Interventi sociali con ticket Ufficio piano per le politiche sociali - E/30000600	18.160,42	30.000,00	71.325,46	30.000,00	
1.03.02.15	12051072	Piano azione coesione anziani - Servizi di cura per anziani - E/20000060			19.648,27		
1.03.02.15	12051073	Buoni servizio per disabili e anziani con C.R. - E/20000380	377.697,00	165.506,28	637.195,53		
1.03.02.15	12051075	Assistenza anziani - soggiorno			4.380,00		
1.03.02.15	12051114	Piano azione coesione - servizi di cura per l'infanzia - E/20000100			870.303,35		
1.03.02.15.008	12051076	Buoni servizio bambini, disabili e anziani - FSC 2014/2020 "Patto per lo sviluppo della Regione Puglia" con C.R. - E/20000328	356.296,95	84.617,25	382.233,95		
1.03.02.15.008	12051130	Progetto Inps HCP 2019 - E/20000331	50.000,00	110.000,00	160.000,00		
1.03.02.16	12051014	Servizi amministrativi Politiche sociali	500,00	500,00	500,00	500,00	
1.03.02.16	12051059	Servizi amministrativi Politiche Giovanili	500,00	500,00	1.000,00	500,00	
1.03.02.99	12051016	Attuazione programma locale di intervento famiglie numerose con C.R. - E/20000250			111.576,81		
1.03.02.99	12051031	Attività servizio civile nazionale	9.000,00	9.000,00	15.822,02	9.000,00	
1.03.02.99	12051126	Lavoro Minimo di Cittadinanza con C.R. - E/20000446			80.913,92		
1.03.02.99	12051111	Progetto aziende solidali - E/701			1.700,00		
1.03.02.99	12051118	Programma intervento politiche familiari con C.R. - E/20000474			132,00		
1.03.02.99	12051120	Progetto P.I.P.P.I - Programma intervento prevenzione istituzionalizzazione dei minori con C.R. - E/20000509	12.500,00		27.616,67		
1.03.02.99	12051121	Progetti di Vita indipendenti (PRO.VI) con C.R. - E/20000510	90.000,00		107.015,87		
1.03.02.99	12051125	Programma Cantieri di Cittadinanza con C.R. - E/20000445			3.831,70		

Centro 00003							Uscite	
Missione, Programma, Titolo		Descrizione	Esercizio 2019	Previsione 2020		Previsione 2021	Previsione 2022	
			Previsione definitiva	Competenza	Cassa			
1.03.02.99	12051122	Progetto P.I.P.P.I - Programma intervento prevenzione istituzionalizzazione dei minori con C.S.- E/20000318	50.000,00	25.000,00	70.952,25			
1.03.02.99	12051112	Servizi di contrasto alla violenza con C.R. - E/20000473		20.000,00	20.000,00			
1.03.02.99	12051123	Progetto Inps HCP 2014 - E/20000319			43.477,80			
Macroaggregato 04 Trasferimenti correnti			2.550.838,21	2.795.183,17	4.558.503,68	2.323.997,22	2.323.997,22	
1.04.01.02	12051047	Interventi nel campo sociale finanziati con FNPS - E/20000360-20000350-20000340-20000310-20000300-20000260	981.312,12	1.029.626,22	2.140.438,99	1.029.626,22	1.029.626,22	
1.04.02.02	12051034	Assistenza abitativa anziani fondi comunali	3.000,00	3.000,00	6.000,00	3.000,00	3.000,00	
1.04.02.02.999	12051048	Contributo assistenza grandi invalidi	1.371,00	1.371,00	1.371,00	1.371,00	1.371,00	
1.04.02.02.999	12051078	POR. Puglia FESR-FSE 2014/2020 - Asse VIII Az. 8.6 Sub. 8.6.a "Voucher e altri interventi per la conciliazione (women ad men inclusive)" - E/20000513	260.155,09	415.292,18	415.292,18			
1.04.02.02.999	12051079	Trasferimento regionale per interventi in favore di nuclei familiari in stato di fragilità sociale a causa dell'emergenza da COVID-19 - E/20000282		62.893,77	62.893,77			
1.04.02.05	12051052	Assistenza economica domiciliare	8.000,00	8.000,00	8.000,00	8.000,00	8.000,00	
1.04.02.05	12051053	Assistenza sanitaria agli indigenti	11.000,00	10.000,00	15.514,06	10.000,00	10.000,00	
1.04.02.05	12051054	Inesigibilità sociale tariffa R.S.U.	15.000,00	15.000,00	30.000,00	15.000,00	15.000,00	
1.04.02.05	12051045	Assegno di cura per le condizioni di disagio - fondi regionali - E/20000290			8.850,93			
1.04.02.05	12051043	Assistenza straordinaria a bisognosi	15.000,00	5.000,00	5.000,00	12.000,00	12.000,00	
1.04.04.01	12051041	Fondo nazionale a favore richiedenti asilo e rifugiati politici - E/20000270	1.200.000,00	1.200.000,00	1.720.397,68	1.200.000,00	1.200.000,00	
1.04.04.01	12051128	Progetto Inps HCP 2017 - E/20000324	30.000,00		61.872,07			
1.04.04.01	12051049	Assistenza anziani e disabili	26.000,00	45.000,00	82.873,00	45.000,00	45.000,00	
Macroaggregato 10 Altre spese correnti			2.000,00	1.000,00	1.300,00	1.000,00	1.000,00	
1.10.04.99	12051060	Assicurazione R.C.T. lavoratori pubblica utilità	2.000,00	1.000,00	1.300,00	1.000,00	1.000,00	
Programma 12.07 Programmazione e governo della rete dei servizi sociosanitari e sociali			1.000,00	1.000,00	1.000,00	1.000,00	1.000,00	
Titolo 1 Spese correnti			1.000,00	1.000,00	1.000,00	1.000,00	1.000,00	
Macroaggregato 03 Acquisto di beni e servizi			1.000,00	1.000,00	1.000,00	1.000,00	1.000,00	
1.03.02.09	12071400	Manutenzione e riparazioni Servizi Sociali	1.000,00	1.000,00	1.000,00	1.000,00	1.000,00	
Programma 12.09 Servizio necroscopico e cimiteriale			1.000,00	1.500,00	1.500,00	1.500,00	1.500,00	
Titolo 1 Spese correnti			1.000,00	1.500,00	1.500,00	1.500,00	1.500,00	
Macroaggregato 03 Acquisto di beni e servizi			1.000,00	1.500,00	1.500,00	1.500,00	1.500,00	
1.03.02.99	12091006	Spese per trasporto salme	1.000,00	1.500,00	1.500,00	1.500,00	1.500,00	
Missione 14 Sviluppo economico e competitività'			500,00	500,00	500,00	500,00	500,00	
Programma 14.03 Ricerca e innovazione			500,00	500,00	500,00	500,00	500,00	
Titolo 1 Spese correnti			500,00	500,00	500,00	500,00	500,00	
Macroaggregato 03 Acquisto di beni e servizi			500,00	500,00	500,00	500,00	500,00	
1.03.02.99.003	14031010	Quota adesione Rete Antenna Pon	500,00	500,00	500,00	500,00	500,00	
Missione 15 Politiche per il lavoro e la formazione professionale				1.500,00	1.500,00	1.500,00	1.500,00	
Programma 15.03 Sostegno all'occupazione				1.500,00	1.500,00	1.500,00	1.500,00	

Centro 00003					Uscite	
Missione, Programma, Titolo	Descrizione	Esercizio 2019	Previsione 2020		Previsione 2021	Previsione 2022
		Previsione definitiva	Competenza	Cassa		
Titolo 1 Spese correnti			1.500,00	1.500,00	1.500,00	1.500,00
Macroaggregato 03 Acquisto di beni e servizi			1.500,00	1.500,00	1.500,00	1.500,00
1.03.02.02.005	12051129 Iniziative pari opportunità		1.500,00	1.500,00	1.500,00	1.500,00
Totale Uscite		6.323.427,79	6.480.592,20	11.953.322,80	4.149.637,66	4.154.638,66

P.E.G. Esercizio 2020 - Centri di Responsabilità

Codice	Descrizione	Responsabile
--------	-------------	--------------

00004 DIRIGENTE DIREZIONE TERRITORIO E QUALITA' URBANA

DIRIGENTE DIREZIONE TERRITORIO E QUALITA' URBANA

Centro 00004 Entrate

Titolo, Tipologia	Descrizione	Esercizio 2019	Previsione 2020		Previsione 2021	Previsione 2022
		Previsione definitiva	Competenza	Cassa		
Fondo pluriennale vincolato per spese correnti			41.300,00			
Fondo pluriennale vincolato per spese in conto capitale			509.749,21			
Utilizzo avanzo di amministrazione			199.890,00			
Titolo 2 Trasferimenti correnti		269.981,26	979.723,52	884.535,00	182.137,84	182.137,84
Tipologia 0101 Trasferimenti correnti da Amministrazioni pubbliche		247.480,49	957.222,75	862.034,23	182.137,84	182.137,84
Categoria 010101 Trasferimenti correnti da Amministrazioni Centrali		23.080,49	132.137,84	132.137,84	22.137,84	22.137,84
2.01.01.01	20000600 Contributo MIUR TARI	23.080,49	22.137,84	22.137,84	22.137,84	22.137,84
2.01.01.01.001	20000140 FESR 10.7 Azione 10.7.1 Riqualificazione edifici scolastici per emergenza da Covid-19 - S/4021005 - 4021006		110.000,00	110.000,00		
Categoria 010102 Trasferimenti correnti da Amministrazioni Locali		224.400,00	825.084,91	729.896,39	160.000,00	160.000,00
2.01.01.02	20000130 C.R. gestione convitto Colonna - Bollenti spiriti			6.738,33		
2.01.01.02	20000605 C.R. servizio trasporto pubblico locale - S/10021002	160.000,00	160.000,00	160.000,00	160.000,00	160.000,00
2.01.01.02	20000620 Contributo regionale per danni causati da Xylella Fastidiosa - S/16011010		445.084,91	445.084,91		
2.01.01.02	20000322 C.P. restauro S. Maria della Porta - S/2961			30.000,00		
2.01.01.02	20000511 C.R. POTENZIAMENTO SERVIZIO INFORMAZIONE TURISTICO - S/07011016 - 07011017 - 07011018 - 07011019	10.000,00		20.000,00		
2.01.01.02	20000369 C.R. Risanamenti aree pubbliche attraverso rimozioni di rifiuti - S/9031017	30.400,00		28.288,90		
2.01.01.02	20000520 C.R. realizzazione Distretto Urbano del Commercio - S/14011020		200.000,00	2.750,00		
2.01.01.02	20000530 C.R. realizzazione educational tour - finanziamento P.O.R. Puglia FESR-FSE 2014/2020 - S/07011030			13.034,25		
2.01.01.02.001	20000190 C.R. realizzazione progetto educational tour - S/7011015	20.000,00	20.000,00	20.000,00		
2.01.01.02.001	20000625 C.R. "Promozione delle Ecofeste" - S/9031020	4.000,00		4.000,00		
Tipologia 0103 Trasferimenti correnti da Imprese		22.500,77	22.500,77	22.500,77		
Categoria 010302 Altri trasferimenti correnti da imprese		22.500,77	22.500,77	22.500,77		
2.01.03.02.999	20000630 Spese per valutazione impianto distribuzione gas metano - Convenzione Atem - S/17011001	22.500,77	22.500,77	22.500,77		
Titolo 3 Entrate extratributarie		978.577,46	1.051.855,66	1.842.010,64	1.051.855,66	1.051.855,66
Tipologia 0102 Entrate dalla vendita e dall'erogazione di servizi		443.908,16	487.900,16	601.521,35	487.900,16	487.900,16
3.01.02.01	30000090 Introiti illuminazione votiva cimitero	110.000,00	110.000,00	174.532,49	110.000,00	110.000,00
3.01.02.01	30000080 Concessione loculi cimiteriali	250.000,00	290.000,00	324.970,00	290.000,00	290.000,00
3.01.02.01	30000140 Proventi affitto box mercato coperto	33.908,16	32.900,16	41.401,36	32.900,16	32.900,16
3.01.02.01	30000095 Prestazioni relative al trasporto, tumulazioni ed estumulazioni cimiteri - S/12091020	40.000,00	40.000,00	40.000,00	40.000,00	40.000,00

Centro 00004							Entrate	
Titolo, Tipologia		Descrizione	Esercizio 2019	Previsione 2020		Previsione 2021	Previsione 2022	
			Previsione definitiva	Competenza	Cassa			
3.01.02.01	30000060	Proventi dai centri sportivi	10.000,00	15.000,00	20.617,50	15.000,00	15.000,00	
Tipologia 0103 Proventi derivanti dalla gestione dei beni			49.586,56	48.455,50	262.168,32	48.455,50	48.455,50	
3.01.03.02	30000240	Locazione immobili	1.000,00	1.000,00	1.000,00	1.000,00	1.000,00	
3.01.03.02	30000250	Proventi fitti reali di fabbricati	48.586,56	47.455,50	261.168,32	47.455,50	47.455,50	
Tipologia 0502 Rimborsi in entrata			79.500,00	78.500,00	149.848,07	78.500,00	78.500,00	
3.05.02.03	30000510	Incremento diritti ed oneri concessori 10% Condono Edilizio ex art. 32 L.R. 326/03 - S/08011010	5.000,00	5.000,00	5.000,00	5.000,00	5.000,00	
3.05.02.03	30000490	Introito rilascio permessi raccolta funghi - S/14021023	500,00	1.000,00	1.000,00	1.000,00	1.000,00	
3.05.02.03	30000669	Introito oneri di urbanizzazione da restituire - S/08011033	20.000,00	20.000,00	20.000,00	20.000,00	20.000,00	
3.05.02.03	30000923	Rimborso utenze centri sportivi concessi in gestione - S/06011003	50.000,00	50.000,00	71.695,44	50.000,00	50.000,00	
3.05.02.03	30000672	Rimborso canoni affitto alloggi requisiti di propriet... Arca Sud Salento - S/12051108	4.000,00	2.500,00	52.152,63	2.500,00	2.500,00	
Tipologia 0599 Altre entrate correnti n.a.c.			405.582,74	437.000,00	828.472,90	437.000,00	437.000,00	
3.05.99.99	30000550	Introito oneri urbanizzazione 7% edifici di culto - S/08011031	5.000,00	7.000,00	7.000,00	7.000,00	7.000,00	
3.05.99.99	30000620	Proventi SUAP	10.000,00	10.000,00	10.000,00	10.000,00	10.000,00	
3.05.99.99	30000700	Contributi da consorzi per raccolta differenziata	390.582,74	390.000,00	781.472,90	390.000,00	390.000,00	
3.05.99.99.999	30000150	Oneri attività estrattiva L.R. n. 22/2019 - S/9021005		30.000,00	30.000,00	30.000,00	30.000,00	
Titolo 4 Entrate in conto capitale			23.772.776,64	28.148.932,07	28.490.256,73	4.614.340,55	5.508.115,55	
Tipologia 0201 Contributi agli investimenti da amministrazioni pubbliche			12.179.819,52	12.786.029,11	12.889.882,38	830.000,00	130.000,00	
4.02.01.01	40000830	C.S. Infanzia - Azioni a titolarità - interventi asilo - S/12012030-12012031	112.000,00	112.000,00				
4.02.01.01	40000120	C.S. realizzazione nuova palestra complesso scolastico Polo 2 - S/06012007	1.000.000,00	1.082.457,92	1.000.000,00			
4.02.01.01.001	40000185	Adeguamento normativo Scuole con C.S. - S/4022011	7.631.956,50	7.661.172,26	7.661.172,26			
4.02.01.01.001	40000130	Rigenerazione e completamento impianti sportivi - Piano Pluriennale DL 185/2015 - Fondo "Sport e periferie" - S/6012015	580.000,00	580.000,00	580.000,00	700.000,00		
4.02.01.01.001	40000150	Realizzazione impianto di videosorveglianza comunale - S/3012010	120.000,00	120.000,00	120.000,00			
4.02.01.01.001	40000420	FSC per interventi di efficientamento energetico e sviluppo territoriale sostenibile - S/1052033	130.000,00	130.000,00	130.000,00	130.000,00	130.000,00	
4.02.01.01.001	40000186	Costruzione palestra scolastica Scuola Secondaria via Biella (Collemeto) - Polo 1 - S/4022012	893.604,52	715.283,62				
4.02.01.02	40000140	C.R. allestimento ex convitto Colonna - Bollenti spiriti - S/01052001 - 01052360 - 01052370	51.790,90		7.398,69			
4.02.01.02	40000293	C.R.. sistemazione stradale Corso Porta Luce tratto tra via Gallipoli e via Nachi - S/10052011			33.103,28			
4.02.01.02	40000142	C.R. realizzazione palestra area F4 Pug e parcheggio zona 167 Nachi edilizia innovativa sperimentale intervento P.I.R.P. - S/6012006			59.000,00			
4.02.01.02	40000350	C.R. Ristrutturazione Casa del Pellegrino per realizzazione alloggio sociale per adulti in difficoltà - S/01052400	147.875,44		148.460,22			
4.02.01.02	40000131	C.R. Riqualificazione funzionale cinema teatro Cavallino Bianco I Lotto - S/05012003			206.250,00			
4.02.01.02	40000157	C.R. riqualificazione ambientale e messa in sicurezza tratto urbano compreso tra largo Bianchini e la Chiesa di S.Lazzaro - S/10052001			12.071,60			
4.02.01.02	40000133	Ampliamento rete fognatura pluviale abitato - S/9042001			54.702,94			

Centro 00004						Entrate			
Titolo, Tipologia		Descrizione	Esercizio 2019	Previsione 2020		Previsione 2021	Previsione 2022		
			Previsione definitiva	Competenza	Cassa				
4.02.01.02	40000450	C.R. acquisto attrezzature per rd e bidoni per rd utenze non domestiche - S/09032004	66.842,16			66.842,16			
4.02.01.02	40000144	C.R. ristrutturazione e recupero parziale ex convento S.Chiera da destinare a Centro Polivalente per l'infanzia- S/01052010				50.000,00			
4.02.01.02	40000156	POR Puglia - Ammodernamento strade rurali - S/10052014				258.736,44			
4.02.01.02	40000134	C.R. Mis.1.1 Az.5 POR 2000/2006 adeguamento recapiti finali e completamento fognatura Rione Italia - S/9042003				196.453,81			
4.02.01.02	40000151	Sistemazione basolato strade centro storico con C.R. - S/01052021				50.690,98			
4.02.01.02.001	40000128	Cultura in-centro: percorsi turistico-culturali nel centro storico; interventi per le attività di promozione e di infrastrutturazione turistica - S/7012010	1.400.000,00	1.400.000,00		1.400.000,00			
4.02.01.02.001	40000419	C.R. rifacimento pavimento di gioco palestra comunale via Montinari - S/6012100	45.750,00	30.115,31					
4.02.01.02.001	40000135	Recupero funzionale e riqualificazione impianto sportivo polivalente di piazza Giovenale - S/6012016		100.000,00					
4.02.01.02.001	40000832	C.R. Gal Valle della Cupa - Ristrutturazione immobile centro di accoglienza turistica- S/1052022 - 1052024		35.000,00		35.000,00			
4.02.01.02.001	40000351	Por Puglia 2014-2020 Asse VI Azione 6.1 - Ampliamento centro comunale per la raccolta differenziata - S/9032005		300.000,00		300.000,00			
4.02.01.02.001	40000163	Ristrutturazione immobile ex mercato coperto da destinare a Centro Sociale per Anziani - S/12032010		220.000,00		220.000,00			
4.02.01.02.001	40000421	Ampliamento ed adeguamento del Centro Comunale per la raccolta differenziata RSU ed assimilati - S/09032006		300.000,00		300.000,00			
Tipologia 0203 Contributi agli investimenti da Imprese							58.918,00		
4.02.03.03.999	40000300	Riqualificazione aree periferiche: Collemeto, giardino di comunità e nuove economie rurali - capitale privato - S/1052041					58.918,00		
Tipologia 0205 Contributi agli investimenti dall'Unione Europea e dal Resto del Mondo			11.037.957,12	10.701.442,41	10.952.552,67		1.534.857,00		
4.02.05.03	40000417	Realizzazione parcheggio via Giada - PIRU - S/10052025	260.000,00	260.000,00		260.000,00			
4.02.05.03	40000413	Realizzazione centro di raccolta comunale frazione di Collemeto - S/09032003	300.000,00	300.000,00		300.000,00			
4.02.05.03	40000414	Rigenerazione urbana Villaggio Azzurro - S/01052031	1.598.000,00	1.598.000,00		1.598.000,00			
4.02.05.03	40000415	Infrastrutture del territorio comunale per viabilità e piste ciclabili - S/10052024	1.450.000,00	1.450.000,00		1.450.000,00			
4.02.05.03	40000418	Bonifica siti inquinati via Giada - S/09022001	700.000,00	680.334,30		644.431,90			
4.02.05.03	40000310	C.R. Efficientamento energetico scuola - S/04022008				1.000.000,00			
4.02.05.03	40000410	Efficientamento energetico dell'edificio sito in via Spoleto adibito a scuola Polo 3 - S/04022010	2.300.000,00	2.300.000,00		2.300.000,00			
4.02.05.03	40000412	Riqualificazione funzionale e recupero biblioteca Siciliani - S/05012005	1.989.957,12	1.673.108,11		960.120,77			
4.02.05.03.001	40000160	Lavori di adeguamento del recapito finale "Bomba" e ampliamento della rete pluviale cittadina - S/9042010	1.200.000,00	1.200.000,00		1.200.000,00			
4.02.05.03.001	40000161	Efficientamento energetico Scuola Secondaria/Infanzia via Orazio (Collemeto) - Polo 1 - S/4022020	1.240.000,00	1.240.000,00		1.240.000,00			
4.02.05.03.001	40000299	Riqualificazione aree periferiche: Collemeto, giardino di comunità e nuove economie rurali - S/1052041					1.534.857,00		
Tipologia 0401 Alienazione di beni materiali				3.861.460,55	3.861.460,55	3.149.340,55	3.149.340,55		
4.04.01.08	40000071	Alienazione beni immobili - S/1052004		3.861.460,55		3.149.340,55	3.149.340,55		
Tipologia 0501 Permessi di costruire			540.000,00	725.000,00	711.361,13	560.000,00	560.000,00		
4.05.01.01	40000080	Riscossione oneri di urbanizzazione - S/08012002	540.000,00	725.000,00		711.361,13	560.000,00		

Centro 00004			Entrate				
Titolo, Tipologia		Descrizione	Esercizio 2019	Previsione 2020		Previsione 2021	Previsione 2022
			Previsione definitiva	Competenza	Cassa		
Tipologia 0504 Altre entrate in conto capitale n.a.c.			15.000,00	75.000,00	75.000,00	75.000,00	75.000,00
4.05.04.99.999	40000110	Introiti monetizzazione degli spazi per parcheggi pertinenziali - S/08012015	15.000,00	15.000,00	15.000,00	15.000,00	15.000,00
4.05.04.99.999	40000091	Introiti monetizzazione aree a standard - S/08012011		60.000,00	60.000,00	60.000,00	60.000,00
Titolo 5 Entrate da riduzione di attivita' finanziarie					663.923,17		
Tipologia 0101 Alienazione di partecipazioni					231,00		
5.01.01.03	50000100	Quota adesione G.A.L. VALLE DELLA CUPA SRL - S/08013100			231,00		
Tipologia 0308 Riscossione crediti di medio-lungo termine a tasso non agevolato da Imprese					663.692,17		
5.03.08.03.001	60000227	Devoluzione mutui Cassa DD.PP. - S/01052300			382.655,74		
5.03.08.03.001	60000218	Completamento fognatura nera a Noha 20% POP - S/3940 mutuo cassa DD.PP.			61.416,09		
5.03.08.03.001	60000224	Mutuo cassa DD.PP. Gal Isola Salento ristrutturazione immobile via Umberto I centro assistenza turistica - S/3241-3242			9.400,00		
5.03.08.03.001	60000201	Mutuo cassa DD.PP. sistemazione Corso Porta Luce - via Principe di Piemonte - Piazza Alighieri - S/3203			18.833,34		
5.03.08.03.001	60000206	Sistemazione strade campus scolastico S/4400 mutuo cassa DD.PP.			369,97		
5.03.08.03.001	60000217	Mutuo cassa DD.PP. Fognatura bianca Noha - S/09042002			82,88		
5.03.08.03.001	60000120	Mutuo cassa DD.PP. circonvallazione Sud-Ovest - 1º lotto - S/3067			60.000,00		
5.03.08.03.001	60000040	Mutuo Cassa DD.PP. efficientamento energetico Scuola Media G.Pascoli - S/3381			17.788,80		
5.03.08.03.001	60000219	Mutuo cassa DD.PP. ammodernamento strade rurali - S/3214			26.388,06		
5.03.08.03.001	60000140	Mutuo cassa DD.PP. strade comunali Galatina e frazioni - S/4285			11.378,00		
5.03.08.03.001	60000225	Sistemazione strade Galatina e Collemeto S/4340 mutuo cassa DD.PP.			73.116,87		
5.03.08.03.001	60000060	Mutuo cassa DD.PP. realizzazione struttura polivalente comparto n. 19 PUG - intervento P.I.R.P. - S/4562			2.262,42		
Titolo 6 Accensione Prestiti			543.250,00	236.000,00			
Tipologia 0301 Finanziamenti a medio lungo termine			543.250,00	236.000,00			
6.03.01.04	60000310	Devoluzione mutui per finanziamento programma OO.PP.	543.250,00	236.000,00			
Titolo 9 Entrate per conto terzi e partite di giro			5.000,00	5.000,00	5.000,00	5.000,00	5.000,00
Tipologia 0201 Rimborsi per acquisto di beni e servizi per conto terzi			5.000,00	5.000,00	5.000,00	5.000,00	5.000,00
9.02.01.02	90000620	Spese contratti loculi cimiteriali S/99017037	5.000,00	5.000,00	5.000,00	5.000,00	5.000,00
Totale Entrate			25.569.585,36	31.172.450,46	31.885.725,54	5.853.334,05	6.747.109,05

Centro 00004							Uscite	
Missione, Programma, Titolo			Descrizione	Esercizio 2019	Previsione 2020		Previsione 2021	Previsione 2022
				Previsione definitiva	Competenza	Cassa		
Missione 01 Servizi istituzionali, generali e di gestione				8.092.138,46	7.334.689,66	7.957.206,35	3.784.340,55	5.709.115,55
Fondo Pluriennale Vincolato				299.459,11				
Programma 01.05 Gestione dei beni demaniali e patrimoniali				6.646.188,46	6.127.689,66	6.629.451,25	3.529.340,55	5.254.115,55
Fondo Pluriennale Vincolato				299.459,11				
Titolo 1 Spese correnti				260.000,00	250.000,00	364.391,98	250.000,00	250.000,00
Macroaggregato 03 Acquisto di beni e servizi				260.000,00	250.000,00	364.391,98	250.000,00	250.000,00
1.03.02.13	1051001	Appalto servizio pulizia immobili comunali		260.000,00	250.000,00	364.391,98	250.000,00	250.000,00
Titolo 2 Spese in conto capitale				6.386.188,46	5.877.689,66	6.265.059,27	3.279.340,55	5.004.115,55
Fondo Pluriennale Vincolato				299.459,11				
Macroaggregato 02 Investimenti fissi lordi e acquisto di terreni				6.386.188,46	5.877.689,66	6.265.059,27	3.279.340,55	5.004.115,55
Fondo Pluriennale Vincolato				299.459,11				
2.02.01.03	1052020	C.R. Gal Isola Salento - Ristrutturazione immobile via Umberto I centro assistenza turistica - Arredamento - S/3241 - E/1081-2294				3.580,00		
2.02.01.03	1052360	Forniture arredi laboratorio urbano - Bollenti Spiriti con C.R. - E/40000140		9.760,00		2.522,96		
2.02.01.03.001	1052022	C.R. Gal Valle della Cupa - Ristrutturazione immobile centro di accoglienza turistica- Arredamento - E/40000832			25.800,00	25.800,00		
2.02.01.05	1052370	Forniture attrezzature laboratorio urbano - Bollenti Spiriti con C.R. - E/40000140		42.030,90		15.495,22		
2.02.01.07	1052024	C.R. Gal Valle della Cupa - Ristrutturazione immobile centro di accoglienza turistica- Hardware- E/40000832			9.200,00	9.200,00		
2.02.01.09	1052310	Ristrutturazione nuova sede uffici comunali c/o edificio ex Tribunale con devoluzione mutui - E/60000310		43.300,32	460.699,68	460.699,68		
Fondo Pluriennale Vincolato				224.699,68				
2.02.01.09	1052400	Ristrutturazione Casa del Pellegrino per realizzazione alloggio sociale per adulti in difficoltà - E/40000350		147.875,44		166.490,32		
2.02.01.09	1052031	Rigenerazione urbana ambito Villaggio Azzurro - E/40000414		1.598.000,00	1.598.000,00	1.598.000,00		
2.02.01.09	1052032	Manutenzione straordinaria per adeguamento impiantistico, antincendio e eliminazione barriere architettoniche - sede municipale via Monte Bianco con C.S. L.205/2017 - E/40000470		500.000,00	400.000,00	400.000,00		
2.02.01.09	1052021	Sistemazione basolato strade centro storico con C.R. - E/40000151				22.046,51		
2.02.01.09	1052300	Interventi manutenzione straordinaria patrimonio con devoluzione mutui Cassa DD.PP. - E/60000227				13.620,68		
2.02.01.09	1052033	FSC per interventi di efficientamento energetico e sviluppo territoriale sostenibile - E/40000420		130.000,00	130.000,00	260.000,00	130.000,00	130.000,00
2.02.01.09.014	1052042	Completamento opere di urbanizzazione Comparto Guidano						131.000,00
2.02.01.09.999	1052041	Riqualificazione aree periferiche: Collemeto, giardino di comunità e nuove economie rurali - E/40000299 - 40000300						1.593.775,00
2.02.01.10	1052001	C.R. ristrutturazione ex convitto Colonna - Bollenti spiriti - E/40000140				901,54		
2.02.01.10	1052004	Interventi patrimonio con proventi alienazione beni immobili - E/40000070		3.915.221,80	3.253.989,98	3.253.989,98	3.149.340,55	3.149.340,55
Fondo Pluriennale Vincolato				74.759,43				
2.02.01.10.999	1052010	Ristrutturazione e recupero parziale ex convento S.Chiera da destinare a Centro Polivalente per l'infanzia - E/40000144-60000208				32.712,38		
Programma 01.06 Ufficio tecnico				1.445.950,00	1.207.000,00	1.327.755,10	255.000,00	455.000,00

Centro 00004							Uscite	
Missione, Programma, Titolo			Descrizione	Esercizio 2019	Previsione 2020		Previsione 2021	Previsione 2022
				Previsione definitiva	Competenza	Cassa		
Titolo 1 Spese correnti				185.950,00	157.000,00	277.755,10	155.000,00	155.000,00
Macroaggregato 02 Imposte e tasse a carico dell'ente				9.200,00		10.249,40		
1.02.01.02	1061039	Imposte di registrazione Direzione Territorio e Qualità Urbana		9.200,00		10.249,40		
Macroaggregato 03 Acquisto di beni e servizi				176.750,00	157.000,00	267.505,70	155.000,00	155.000,00
1.03.01.02	1061005	Altri beni di consumo Direzione Territorio e Qualità Urbana		4.000,00	4.500,00	4.878,20	3.000,00	3.000,00
1.03.01.02	1061016	Acquisto beni manutenzione immobili patrimoniali		1.000,00	1.000,00	1.000,00	1.000,00	1.000,00
1.03.01.02	1061019	Acquisto attrezzature Legge 626 sulla sicurezza		1.000,00	1.000,00	1.999,91	1.000,00	1.000,00
1.03.01.02	1061034	Carburante automezzi Direzione Territorio e Qualità Urbana		4.000,00	4.500,00	4.866,26	4.500,00	4.500,00
1.03.02.05	1061035	Utenze e canoni Direzione Territorio e Qualità Urbana		25.000,00	30.000,00	44.545,07	30.000,00	30.000,00
1.03.02.08	1061037	Teleleasing		40.000,00		28.804,68		
1.03.02.09	1061036	Interventi sugli immobili per la sicurezza Legge 626		1.000,00	1.000,00	1.000,00	1.000,00	1.000,00
1.03.02.09	1061023	Manutenzione ordinaria e riparazioni automezzi Direzione Territorio e Qualità Urbana		6.000,00	8.000,00	8.000,00	8.000,00	8.000,00
1.03.02.09	1061010	Manutenzione immobili patrimoniali		74.750,00	80.000,00	120.000,00	80.000,00	80.000,00
1.03.02.11	1061600	Spese per la progettualità		500,00	10.000,00	17.588,32	10.000,00	10.000,00
1.03.02.11	1061014	Compensi professionali		11.000,00	10.000,00	27.823,26	10.000,00	10.000,00
1.03.02.16	1061025	Servizi amministrativi Direzione LL.PP.		1.500,00	2.000,00	2.000,00	1.500,00	1.500,00
1.03.02.99	1061038	Spese legali Direzione Territorio e Qualità Urbana		7.000,00	5.000,00	5.000,00	5.000,00	5.000,00
Titolo 2 Spese in conto capitale				1.260.000,00	1.050.000,00	1.050.000,00	100.000,00	300.000,00
Macroaggregato 02 Investimenti fissi lordi e acquisto di terreni				1.260.000,00	1.050.000,00	1.050.000,00	100.000,00	300.000,00
2.02.01.09	1052030	Manutenzione straordinaria per adeguamento impiantistico, antincendio e eliminazione barriere architettoniche - sede municipale Palazzo Orsini con C.S. L. 205/2017 - E/40000470		1.260.000,00	930.000,00	930.000,00		
2.02.01.09	1062010	Adeguamento impiantistico, antincendio e eliminazione barriere architettoniche - sede uffici comunali Palazzo Bardoscia con C.S. L. 205/2017 - E/40000470			120.000,00	120.000,00	100.000,00	300.000,00
Missione 02 Giustizia				2.000,00	1.000,00	2.413,22	1.000,00	1.000,00
Programma 02.01 Uffici giudiziari				2.000,00	1.000,00	2.413,22	1.000,00	1.000,00
Titolo 1 Spese correnti				2.000,00	1.000,00	2.413,22	1.000,00	1.000,00
Macroaggregato 03 Acquisto di beni e servizi				2.000,00	1.000,00	2.413,22	1.000,00	1.000,00
1.03.02.05	2011005	Utenze e canoni Tribunale		2.000,00	1.000,00	2.413,22	1.000,00	1.000,00
Missione 03 Ordine pubblico e sicurezza				120.049,26	184.255,31	179.576,10	22.955,31	22.955,31
Fondo Pluriennale Vincolato				41.300,00				
Programma 03.01 Polizia locale e amministrativa				120.049,26	184.255,31	179.576,10	22.955,31	22.955,31
Fondo Pluriennale Vincolato				41.300,00				
Titolo 1 Spese correnti				49,26	64.255,31	59.576,10	22.955,31	22.955,31
Fondo Pluriennale Vincolato				41.300,00				
Macroaggregato 03 Acquisto di beni e servizi				49,26	64.255,31	59.576,10	22.955,31	22.955,31
Fondo Pluriennale Vincolato				41.300,00				

Centro 00004							Uscite
Missione, Programma, Titolo	Descrizione	Esercizio 2019	Previsione 2020		Previsione 2021	Previsione 2022	
		Previsione definitiva	Competenza	Cassa			
1.03.02.09	3011008	Segnaletica stradale con proventi contravvenzionali	49,26	64.255,31	59.576,10	22.955,31	22.955,31
		Fondo Pluriennale Vincolato	41.300,00				
Titolo 2 Spese in conto capitale			120.000,00	120.000,00	120.000,00		
Macroaggregato 02 Investimenti fissi lordi e acquisto di terreni			120.000,00	120.000,00	120.000,00		
2.02.01.04.002	3012010	Realizzazione impianto di videosorveglianza comunale - E/40000150	120.000,00	120.000,00	120.000,00		
Missione 04 Istruzione e diritto allo studio			11.955.486,68	12.275.337,30	13.144.472,93	37.000,00	37.000,00
		Fondo Pluriennale Vincolato	176.290,10				
Programma 04.02 Altri ordini di istruzione non universitaria			11.955.486,68	12.275.337,30	13.144.472,93	37.000,00	37.000,00
		Fondo Pluriennale Vincolato	176.290,10				
Titolo 1 Spese correnti			37.000,00	147.000,00	160.485,17	37.000,00	37.000,00
Macroaggregato 03 Acquisto di beni e servizi			37.000,00	147.000,00	160.485,17	37.000,00	37.000,00
1.03.01.02.999	4021005	FESR 10.7 Azione 10.7.1 Riqualificazione edifici scolastici per emergenza da Covid-19 - Acquisto arredi - E/20000140		91.656,42	91.656,42		
1.03.02.09	4021050	Manutenzione istituti scolastici	37.000,00	37.000,00	50.485,17	37.000,00	37.000,00
1.03.02.09.008	4021006	FESR 10.7 Azione 10.7.1 Interventi riqualificazione edifici scolastici per emergenza da Covid-19 - E/20000140		18.343,58	18.343,58		
Titolo 2 Spese in conto capitale			11.918.486,68	12.128.337,30	12.983.987,76		
		Fondo Pluriennale Vincolato	176.290,10				
Macroaggregato 02 Investimenti fissi lordi e acquisto di terreni			11.918.486,68	12.128.337,30	12.983.987,76		
		Fondo Pluriennale Vincolato	176.290,10				
2.02.01.09	4022008	Efficientamento energetico Scuola - E/40000310			853.619,66		
2.02.01.09	4022010	Efficientamento energetico dell'edificio sito in via Spoleto adibito a scuola Polo 3 - E/40000410	2.300.000,00	2.300.000,00	2.300.000,00		
2.02.01.09.003	4022011	Adeguamento normativo edifici scolastici con C.S. - E/40000185	7.661.172,26	7.661.172,26	7.661.172,26		
2.02.01.09.003	4022020	Efficientamento energetico Scuola Secondaria/Infanzia via Orazio (Collemeto) - Polo 1 - E/40000161	1.240.000,00	1.240.000,00	1.240.000,00		
2.02.01.09.003	4022012	Costruzione palestra scolastica Scuola Secondaria via Biella (Collemeto) - Polo 1 - E/40000186	717.314,42	891.573,72	893.604,52		
		Fondo Pluriennale Vincolato	176.290,10				
2.02.01.09.003	4022040	Interventi di manutenzione e ristrutturazione istituto scolastico		35.591,32	35.591,32		
Missione 05 Tutela e valorizzazione dei beni e attivita' culturali			1.989.957,12	1.673.108,11	2.344.165,54		
Programma 05.01 Valorizzazione dei beni di interesse storico			1.989.957,12	1.673.108,11	2.344.165,54		
Titolo 2 Spese in conto capitale			1.989.957,12	1.673.108,11	2.344.165,54		
Macroaggregato 02 Investimenti fissi lordi e acquisto di terreni			1.989.957,12	1.673.108,11	2.344.165,54		
2.02.01.10	5012003	Riqualificazione funzionale cinema teatro Cavallino Bianco I Lotto. - E/40000131-60000090			346.110,56		
2.02.01.10	5012005	Riqualificazione funzionale e recupero biblioteca Siciliani - E/40000412	1.989.957,12	1.673.108,11	1.998.054,98		
Missione 06 Politiche giovanili, sport e tempo libero			1.698.000,00	1.851.073,23	1.835.052,77	758.500,00	58.500,00
Programma 06.01 Sport e tempo libero			1.698.000,00	1.851.073,23	1.835.052,77	758.500,00	58.500,00

Centro 00004						Uscite	
Missione, Programma, Titolo		Descrizione	Esercizio 2019	Previsione 2020		Previsione 2021	Previsione 2022
			Previsione definitiva	Competenza	Cassa		
Titolo 1 Spese correnti			57.000,00	58.500,00	65.267,05	58.500,00	58.500,00
Macroaggregato 03 Acquisto di beni e servizi			57.000,00	58.500,00	65.267,05	58.500,00	58.500,00
1.03.02.05	6011003	Utenze impianti sportivi concessi in gestione - E/30000923	50.000,00	50.000,00	51.467,05	50.000,00	50.000,00
1.03.02.05	6011002	Utenze e canoni centri sportivi	2.000,00	3.500,00	5.500,00	3.500,00	3.500,00
1.03.02.09	6011050	Manutenzione impianti sportivi	5.000,00	5.000,00	8.300,00	5.000,00	5.000,00
Titolo 2 Spese in conto capitale			1.641.000,00	1.792.573,23	1.769.785,72	700.000,00	
Macroaggregato 02 Investimenti fissi lordi e acquisto di terreni			1.641.000,00	1.792.573,23	1.769.785,72	700.000,00	
2.02.01.09	6012007	Realizzazione nuova palestra complesso scolastico Polo 2 con C.S. - E/40000120	1.000.000,00	1.082.457,92	1.000.000,00		
2.02.01.09	6012006	C.R. realizzazione palestra area F4 Pug e parcheggio zona 167 Nachi edilizia innovativa sperimentale intervento P.I.R.P. - E/40000142			28.815,72		
2.02.01.09.016	6012015	Rigenerazione e completamento impianti sportivi - Piano Pluriennale DL 185/2015 - Fondo "Sport e periferie" - E/40000130	580.000,00	580.000,00	580.000,00	700.000,00	
2.02.01.09.016	6012100	Rifacimento pavimento di gioco palestra comunale via Montinari - E/40000419	61.000,00	30.115,31	60.970,00		
2.02.01.09.016	6012016	Recupero funzionale e riqualificazione impianto sportivo polivalente di piazza Giovenale - E/40000135		100.000,00	100.000,00		
Missione 07 Turismo			1.639.736,00	1.563.970,00	1.644.677,46	38.200,00	43.200,00
Programma 07.01 Sviluppo e valorizzazione del turismo			1.639.736,00	1.563.970,00	1.644.677,46	38.200,00	43.200,00
Titolo 1 Spese correnti			139.736,00	63.970,00	144.677,46	38.200,00	43.200,00
Macroaggregato 03 Acquisto di beni e servizi			139.736,00	63.970,00	144.677,46	38.200,00	43.200,00
1.03.01.02	7011001	Altri beni di consumo promozione turistica	1.000,00	1.000,00	1.000,00	1.000,00	1.000,00
1.03.02.02	7011004	Promozione turistica	36.259,14	32.500,00	41.397,37	30.000,00	35.000,00
1.03.02.02	7011015	C.R. realizzazione progetto educational tour - E/20000190	20.570,00	20.570,00	20.570,00		
1.03.02.02	7011019	POTENZIAMENTO SERVIZIO INFORMAZIONE TURISTICO CON C.R. - E/20000511	10.000,00	2.700,00	12.700,00		
1.03.02.02.005	7011035	Organizzazione manifestazioni ed eventi	65.906,86		58.095,95		
1.03.02.05	7011006	Utenze e canoni servizi turistici	2.000,00	1.000,00	2.300,07	1.000,00	1.000,00
1.03.02.13	7011005	Servizi ausiliari turismo	4.000,00	6.200,00	8.614,07	6.200,00	6.200,00
Titolo 2 Spese in conto capitale			1.500.000,00	1.500.000,00	1.500.000,00		
Macroaggregato 02 Investimenti fissi lordi e acquisto di terreni			1.500.000,00	1.500.000,00	1.500.000,00		
2.02.01.10.999	7012010	Cultura in-centro: percorsi turistico-culturali nel centro storico; interventi per le attività di promozione e di infrastrutturazione turistica - E/40000128	1.500.000,00	1.500.000,00	1.500.000,00		
Missione 08 Assetto del territorio ed edilizia abitativa			111.784,24	200.990,57	347.312,97	151.750,00	322.000,00
Fondo Pluriennale Vincolato			34.000,00				
Programma 08.01 Urbanistica e assetto del territorio			107.284,24	196.490,57	297.670,43	147.250,00	317.500,00
Fondo Pluriennale Vincolato			34.000,00				
Titolo 1 Spese correnti			65.500,00	67.500,00	134.155,06	67.500,00	67.500,00
Macroaggregato 01 Redditi da lavoro dipendente			5.000,00	5.000,00	5.000,00	5.000,00	5.000,00
1.01.01.01	8011010	Progetti finalizzati istruttorie pratiche Condoni Edilizio ex art. 32 L.R. 326/03 - E/30000510	5.000,00	5.000,00	5.000,00	5.000,00	5.000,00
Macroaggregato 03 Acquisto di beni e servizi			35.500,00	35.500,00	53.856,79	35.500,00	35.500,00

Centro 00004							Uscite	
Missione, Programma, Titolo	Descrizione	Esercizio 2019	Previsione 2020		Previsione 2021	Previsione 2022		
		Previsione definitiva	Competenza	Cassa				
1.03.01.02	8011014	Altri beni di consumo ufficio urbanistica	1.500,00	1.500,00	2.116,41	1.500,00	1.500,00	
1.03.02.05	8011027	Utenze e canoni ufficio urbanistica	13.000,00	13.000,00	18.407,27	13.000,00	13.000,00	
1.03.02.05	8011007	Canoni di acquedotto	20.000,00	20.000,00	32.333,11	20.000,00	20.000,00	
1.03.02.09	8011024	Manutenzione ordinaria e riparazioni Servizio Urbanistica	500,00	500,00	500,00	500,00	500,00	
1.03.02.16	8011025	Servizi amministrativi ufficio urbanistica	500,00	500,00	500,00	500,00	500,00	
Macroaggregato 04 Trasferimenti correnti			5.000,00	7.000,00	24.888,27	7.000,00	7.000,00	
1.04.05.04	8011031	Contributi edilizia di culto L.R. 4/94 contributo regionale- E/30000550	5.000,00	7.000,00	24.888,27	7.000,00	7.000,00	
Macroaggregato 09 Rimborsi e poste correttive delle entrate			20.000,00	20.000,00	50.410,00	20.000,00	20.000,00	
1.09.99.04	8011033	Restituzione contributo di costruzione ex art. 16 DPR 380/2001 - E/30000669	20.000,00	20.000,00	50.410,00	20.000,00	20.000,00	
Titolo 2 Spese in conto capitale			41.784,24	128.990,57	163.515,37	79.750,00	250.000,00	
Fondo Pluriennale Vincolato			34.000,00					
Macroaggregato 02 Investimenti fissi lordi e acquisto di terreni			41.784,24	128.990,57	163.515,37	79.750,00	250.000,00	
Fondo Pluriennale Vincolato			34.000,00					
2.02.01.09	8012011	Utilizzo somme introiti monetizzazione aree a standard - E/40000090	16.000,00	94.000,00	94.000,00	60.000,00	60.000,00	
Fondo Pluriennale Vincolato			34.000,00					
2.02.01.09	8012015	Interventi con introiti monetizzazione degli spazi per parcheggi pertinenziali - E/40000110	15.000,00	15.000,00	15.000,00	15.000,00	15.000,00	
2.02.01.09	8012002	Utilizzo oneri di urbanizzazione - E/40000080	10.784,24	19.990,57	54.515,37	4.750,00	175.000,00	
Programma 08.02 Edilizia residenziale pubblica e locale e piani di edilizia economico-popolare			4.500,00	4.500,00	49.642,54	4.500,00	4.500,00	
Titolo 1 Spese correnti			4.500,00	4.500,00	12.452,49	4.500,00	4.500,00	
Macroaggregato 03 Acquisto di beni e servizi			4.500,00	4.500,00	12.452,49	4.500,00	4.500,00	
1.03.02.99	8021004	Indennità e rimborso spese per i componenti commissione assegnazione alloggi	4.500,00	4.500,00	12.452,49	4.500,00	4.500,00	
Titolo 2 Spese in conto capitale					37.190,05			
Macroaggregato 02 Investimenti fissi lordi e acquisto di terreni					37.190,05			
2.02.02.01	8022200	Interventi per la realizzazione alloggi di edilizia residenziale pubblica - E/30000235			37.190,05			
Missione 09 Sviluppo sostenibile e tutela del territorio e dell'ambiente			8.352.400,82	8.922.095,75	10.192.072,59	5.945.859,40	5.945.859,40	
Programma 09.02 Tutela, valorizzazione e recupero ambientale			847.002,46	888.834,30	972.174,91	233.500,00	233.500,00	
Titolo 1 Spese correnti			147.002,46	208.500,00	272.433,14	233.500,00	233.500,00	
Macroaggregato 03 Acquisto di beni e servizi			147.002,46	207.500,00	271.433,14	232.500,00	232.500,00	
1.03.01.02	9021003	Altri beni di consumo Parchi e Giardini		1.000,00	1.000,00	1.000,00	1.000,00	
1.03.02.09	9021002	Manutenzione parchi giardini		1.500,00	1.500,00	1.500,00	1.500,00	
1.03.02.09.012	9021001	Manutenzione verde pubblico	147.002,46	175.000,00	238.933,14	200.000,00	200.000,00	
1.03.02.99.999	9021005	Utilizzo oneri attività estrattiva L.R. n. 22/2019 - E/30000150		30.000,00	30.000,00	30.000,00	30.000,00	
Macroaggregato 10 Altre spese correnti				1.000,00	1.000,00	1.000,00	1.000,00	
1.10.05.03	9021004	Indennità campi spandimento liquami		1.000,00	1.000,00	1.000,00	1.000,00	
Titolo 2 Spese in conto capitale			700.000,00	680.334,30	699.741,77			
Macroaggregato 02 Investimenti fissi lordi e acquisto di terreni			700.000,00	680.334,30	699.741,77			

Centro 00004						Uscite
Missione, Programma, Titolo	Descrizione	Esercizio 2019	Previsione 2020		Previsione 2021	Previsione 2022
		Previsione definitiva	Competenza	Cassa		
2.02.01.09	9022001	Bonifica siti inquinati via Giada - E/40000418	700.000,00	680.334,30	699.741,77	
Programma 09.03 Rifiuti			6.273.236,82	6.825.096,45	7.750.172,44	5.704.194,40
Titolo 1 Spese correnti			5.906.394,66	5.925.096,45	6.783.420,28	5.704.194,40
Macroaggregato 03 Acquisto di beni e servizi			5.906.394,66	5.911.496,45	6.769.820,28	5.690.594,40
1.03.02.02.005	9031020	"Promozione delle Ecofeste" con C.R. - E/20000625	4.000,00		4.000,00	
1.03.02.15	9031001	Tariffa rifiuti e servizi - E/30000010	5.848.794,66	5.741.441,25	6.536.386,52	5.690.594,40
1.03.02.15	9031010	Rimozione rifiuti con C.P. - E/20000180			18.688,06	
1.03.02.15.004	9031050	Transazione società partecipata Centro Salento Ambiente SpA in liquidazione	40.000,00	170.000,00	170.000,00	
1.03.02.16	9031016	Gestione ARO LE/5 Galatina - E/20000320	13.600,00	55,20	40.745,70	
Macroaggregato 04 Trasferimenti correnti				13.600,00	13.600,00	13.600,00
1.04.01.02.003	9031018	Gestione ARO LE/5		13.600,00	13.600,00	13.600,00
Titolo 2 Spese in conto capitale			366.842,16	900.000,00	966.752,16	
Macroaggregato 02 Investimenti fissi lordi e acquisto di terreni			366.842,16	900.000,00	966.752,16	
2.02.01.04.002	9032003	Realizzazione centro di raccolta comunale nella frazione di Collemeto - S/40000413	300.000,00	300.000,00	300.000,00	
2.02.01.04.002	9032005	Por Puglia 2014-2020 Asse VI Azione 6.1 - Ampliamento centro comunale per la raccolta differenziata dei rifiuti- E/40000351		300.000,00	300.000,00	
2.02.01.04.002	9032006	Realizzazione centro di raccolta comunale nella frazione di Collemeto - S/40000421		300.000,00	300.000,00	
2.02.01.05	9032004	C.R. acquisto attrezzature per rd e bidoni per rd utenze non domestiche - E/40000450	66.842,16		66.752,16	
Programma 09.04 Servizio idrico integrato			1.208.164,00	1.208.165,00	1.434.295,65	8.165,00
Titolo 1 Spese correnti			8.164,00	8.165,00	48.985,00	8.165,00
Macroaggregato 04 Trasferimenti correnti			8.164,00	8.165,00	48.985,00	8.165,00
1.04.01.02	9041001	Quota contributo autorità idrica pugliese	8.164,00	8.165,00	48.985,00	8.165,00
Titolo 2 Spese in conto capitale			1.200.000,00	1.200.000,00	1.385.310,65	
Macroaggregato 02 Investimenti fissi lordi e acquisto di terreni			1.200.000,00	1.200.000,00	1.385.310,65	
2.02.01.09	9042001	Ampliamento rete fognatura pluviale abitato con C.R. E/40000133			76.279,69	
2.02.01.09	9042003	Mis.1.1 Az.5 POR 2000/2006 adeguamento recapiti finali e completamento fognatura Rione Italia - E/40000134			106.882,50	
2.02.01.09	9040004	Fognatura bianca Galatina - mutuo cassa dd.pp. - E/1401			2.148,46	
2.02.01.09.010	9042010	Lavori di adeguamento del recapito finale "Bomba" e ampliamento della rete pluviale cittadina - E/40000160	1.200.000,00	1.200.000,00	1.200.000,00	
Programma 09.05 Aree protette, parchi naturali, protezione naturalistica e forestazione			23.997,54		35.429,59	
Titolo 1 Spese correnti			23.997,54		35.429,59	
Macroaggregato 03 Acquisto di beni e servizi			22.997,54		22.109,59	
1.03.02.15	9051016	Appalto servizio manutenzione verde	2.997,54		16.054,41	
1.03.02.99	9051008	Interventi per la tutela dell'ambiente	20.000,00		6.055,18	
Macroaggregato 10 Altre spese correnti			1.000,00		13.320,00	

Centro 00004							Uscite
Missione, Programma, Titolo	Descrizione	Esercizio 2019	Previsione 2020		Previsione 2021	Previsione 2022	
		Previsione definitiva	Competenza	Cassa			
1.10.05.03	9051019	Indennità campi spandimento liquami	1.000,00		13.320,00		
Missione 10 Trasporti e diritto alla mobilità'			3.395.057,26	3.933.249,99	4.816.208,25	1.648.099,99	
Programma 10.02 Trasporto pubblico			300.408,00	300.408,00	405.169,02	300.408,00	
Titolo 1 Spese correnti			300.408,00	300.408,00	405.169,02	300.408,00	
Macroaggregato 03 Acquisto di beni e servizi			160.408,00	160.408,00	177.452,06	160.408,00	
1.03.02.15	10021001	Spese servizio trasporto urbano	160.408,00	160.408,00	177.452,06	160.408,00	
Macroaggregato 04 Trasferimenti correnti			140.000,00	140.000,00	227.716,96	140.000,00	
1.04.03.99	10021002	Trasferimenti relativi al servizio trasporto pubblico locale con C.R. - E/20000605	140.000,00	140.000,00	227.716,96	140.000,00	
Programma 10.05 Viabilità e infrastrutture stradali			3.094.649,26	3.632.841,99	4.411.039,23	1.347.691,99	
Titolo 1 Spese correnti			1.150.849,26	1.796.943,00	1.842.315,74	1.221.793,00	
Macroaggregato 03 Acquisto di beni e servizi			1.149.849,26	1.795.793,00	1.840.257,07	1.220.793,00	
1.03.01.02	10051011	Altri beni di consumo manutenzione strade	500,00	500,00	500,00	500,00	
1.03.02.05	10051015	Utenze e canoni viabilità	3.000,00	8.500,00	8.500,00	8.500,00	
1.03.02.05	10051012	Energia elettrica pubblica illuminazione	600.000,00	828.000,00	800.000,00	548.000,00	
1.03.02.09	10051001	Interventi per la manutenzione strade	35.000,00	35.000,00	50.486,78	35.000,00	
1.03.02.09	10051004	Sicurezza stradale utenti deboli con intr.ti contr.ni al cod. della strada	8.269,85	4.591,06	13.404,26	4.591,06	
1.03.02.09.008	10051009	Manutenzione strade con proventi contravvenzionali	33.079,41	28.923,69	62.002,69	28.923,69	
1.03.02.09.008	10051017	Manutenzione strade con proventi art. 142 Codice della Strada		30.278,25	30.278,25	30.278,25	
1.03.02.15	10051014	Convenzione gestione impianto pubblica illuminazione	410.000,00	800.000,00	770.997,32	505.000,00	
1.03.02.15	10051013	Manutenzione impianti pubblica illuminazione	60.000,00	60.000,00	104.087,77	60.000,00	
Macroaggregato 10 Altre spese correnti			1.000,00	1.150,00	2.058,67	1.000,00	
1.10.05.03	10051010	Canoni attraversamento	1.000,00	1.150,00	2.058,67	1.000,00	
Titolo 2 Spese in conto capitale			1.943.800,00	1.835.898,99	2.568.723,49	125.898,99	
Macroaggregato 02 Investimenti fissi lordi e acquisto di terreni			1.943.800,00	1.835.898,99	2.568.723,49	125.898,99	
2.02.01.09	10052014	Ammodernamento strade rurali con mutuo cassa DD.PP. e Por Puglia - E/40000156			294.018,69		
2.02.01.09	10052006	Mutuo cassa dd.pp. collegamento via Noha - via Sogliano campus scolastico - E/1600			20.204,41		
2.02.01.09	10052001	Riqualificazione ambientale e messa in sicurezza tratto urbano compreso tra largo Bianchini e la Chiesa di S.Lazzaro - E/40000157 - 60000100			19.532,62		
2.02.01.09	10052018	Mutuo cassa DD.PP. manutenzione strade e impianti Pubblica Illuminazione - E/1640			205,74		
2.02.01.09	10052020	Sistemazione Piazza Cesari con mutuo cassa DD.PP.- E/2293			442,32		
2.02.01.09	10052007	Mutuo cassa DD.PP. strade comunali Galatina e frazioni - E/1693			12.578,00		
2.02.01.09	10052011	C.R.. sistemazione stradale Corso Porta Luce tratto tra via Gallipoli e via Nachi - E/40000293			45.544,27		
2.02.01.09	10052025	Realizzazione parcheggio via Giada - PIRU - E/40000417	260.000,00	260.000,00	260.000,00		
2.02.01.09	10052024	Infrastrutture del territorio comunale per viabilità e piste ciclabili - E/40000415	1.450.000,00	1.450.000,00	1.450.000,00		
2.02.01.09	10052030	Manutenzione straordinaria strade, marciapiedi e pubblica illuminazione	233.800,00	125.898,99	359.473,99	125.898,99	

Centro 00004							Uscite
Missione, Programma, Titolo	Descrizione	Esercizio 2019	Previsione 2020		Previsione 2021	Previsione 2022	
		Previsione definitiva	Competenza	Cassa			
2.02.01.09	10052008	Mutuo cassa DD.PP. circonvallazione Sud-Ovest - 1º lotto - E/1705			60.000,00		
2.02.01.09	10052021	Mutuo sistemazione strade Galatina e Collemeto - E/2390			27.715,11		
2.02.01.09	10052013	Mutuo cassa DD.PP. sistemazione Corso Porta Luce - via Principe di Piemonte - Piazza Alighieri - E/1263			19.008,34		
Missione 12 Diritti sociali, politiche sociali e famiglia		554.600,00	723.500,00	854.716,95	433.000,00	193.000,00	
Programma 12.01 Interventi per l'infanzia e i minori e per asili nido		319.000,00	319.000,00	354.268,38	207.000,00	7.000,00	
Titolo 1 Spese correnti		7.000,00	7.000,00	11.785,91	7.000,00	7.000,00	
Macroaggregato 03 Acquisto di beni e servizi		7.000,00	7.000,00	11.785,91	7.000,00	7.000,00	
1.03.02.09	12011050	Manutenzione asili nido	7.000,00	7.000,00	11.785,91	7.000,00	
Titolo 2 Spese in conto capitale		312.000,00	312.000,00	342.482,47	200.000,00		
Macroaggregato 02 Investimenti fissi lordi e acquisto di terreni		312.000,00	312.000,00	342.482,47	200.000,00		
2.02.01.05	12012031	C.S. Infanzia - Azioni a titolarità - attrezzature - S/40000830	42.000,00	42.000,00	42.000,00		
2.02.01.09	12012030	C.S. Infanzia - Azioni a titolarità - interventi asilo - S/40000830	70.000,00	70.000,00	98.000,00		
2.02.01.09	12012001	Realizzazione asilo nido viale Don Bosco Galatina intervento P.I.R.P. - E/1040 - 1701			2.482,47		
2.02.01.09	12012005	Manutenzione straordinaria per adeguamento impiantistico, antincendio e eliminazione barriere architettoniche - Asilo Nido via Pavia con C.S. L. 205/2017 - E/40000470	200.000,00	200.000,00	200.000,00	200.000,00	
Programma 12.03 Interventi per gli anziani			220.000,00	220.000,00	40.000,00		
Titolo 2 Spese in conto capitale			220.000,00	220.000,00	40.000,00		
Macroaggregato 02 Investimenti fissi lordi e acquisto di terreni			220.000,00	220.000,00	40.000,00		
2.02.01.09.019	12032010	Ristrutturazione immobile ex mercato coperto da destinare a Centro Sociale per Anziani - E/40000163		220.000,00	220.000,00	40.000,00	
Programma 12.05 Interventi per le famiglie		8.600,00	7.500,00	40.812,44	9.000,00	9.000,00	
Titolo 1 Spese correnti		8.600,00	7.500,00	38.570,02	9.000,00	9.000,00	
Macroaggregato 03 Acquisto di beni e servizi		8.600,00	7.500,00	38.570,02	9.000,00	9.000,00	
1.03.02.05	12051102	Utenze e canoni bagni pubblici	600,00	500,00	1.073,92	500,00	
1.03.02.07	12051108	Canoni affitto alloggi requisiti di proprietà Arca Sud Salento - E/30000672	4.000,00	2.500,00	31.444,86	2.500,00	
1.03.02.15	12051101	Locazione e movimentazione bagni chimici	4.000,00	4.500,00	6.051,24	6.000,00	
Titolo 2 Spese in conto capitale				2.242,42			
Macroaggregato 02 Investimenti fissi lordi e acquisto di terreni				2.242,42			
2.02.01.10	12052001	Mutuo cassa DD.PP. realizzazione struttura polivalente comparto n. 19 PUG - intervento P.I.R.P. - E/1731			2.242,42		
Programma 12.09 Servizio necroscopico e cimiteriale		227.000,00	177.000,00	239.636,13	177.000,00	177.000,00	
Titolo 1 Spese correnti		77.000,00	57.000,00	66.148,46	57.000,00	57.000,00	
Macroaggregato 03 Acquisto di beni e servizi		77.000,00	57.000,00	66.148,46	57.000,00	57.000,00	
1.03.01.02	12091005	Altri beni di consumo cimiteri	2.000,00	2.000,00	2.593,00	2.000,00	
1.03.02.05	12091007	Utenze e canoni cimiteri	35.000,00	15.000,00	23.555,46	15.000,00	
1.03.02.15	12091020	Servizio trasporto, tumulazioni, estumulazioni ed illuminazione votiva - E/30000095	40.000,00	40.000,00	40.000,00	40.000,00	

Centro 00004							Uscite
Missione, Programma, Titolo	Descrizione	Esercizio 2019	Previsione 2020		Previsione 2021	Previsione 2022	
		Previsione definitiva	Competenza	Cassa			
Titolo 2 Spese in conto capitale		150.000,00	120.000,00	173.487,67	120.000,00	120.000,00	
Macroaggregato 02 Investimenti fissi lordi e acquisto di terreni		150.000,00	120.000,00	173.487,67	120.000,00	120.000,00	
2.02.01.09	12092001 Acquisto e urbanizzazione aree cimiteriali - costruzione loculi - E/40000020	150.000,00	120.000,00	173.487,67	120.000,00	120.000,00	
Missione 13 Tutela della salute			81.724,79	78.724,79	25.000,00	25.000,00	
Programma 13.07 Ulteriori spese in materia sanitaria			81.724,79	78.724,79	25.000,00	25.000,00	
Titolo 1 Spese correnti			81.724,79	78.724,79	25.000,00	25.000,00	
Macroaggregato 03 Acquisto di beni e servizi			81.724,79	78.724,79	25.000,00	25.000,00	
1.03.01.02	13071004 Emergenza COVID-19 - Acquisto di beni		45.724,79	45.724,79			
1.03.02.99	13071003 Interventi per la tutela dell'ambiente		26.000,00	23.000,00	25.000,00	25.000,00	
1.03.02.99	13071005 Emergenza COVID-19 - Acquisto di servizi		10.000,00	10.000,00			
Missione 14 Sviluppo economico e competitivita'		97.170,00	282.450,00	340.371,56	131.250,00	91.250,00	
Programma 14.01 Industria PMI e Artigianato		55.900,00	254.400,00	284.230,39	96.400,00	46.400,00	
Titolo 1 Spese correnti		55.900,00	254.400,00	284.230,39	96.400,00	46.400,00	
Macroaggregato 03 Acquisto di beni e servizi		500,00	201.000,00	203.830,39	51.000,00	1.000,00	
1.03.02.16	14011002 Servizi amministrativi Ufficio commercio	500,00	1.000,00	1.080,39	1.000,00	1.000,00	
1.03.02.99	14011020 Realizzazione Distretto urbano del Commercio con C.R. - E/20000520		200.000,00	202.750,00	50.000,00		
Macroaggregato 04 Trasferimenti correnti		55.100,00	53.100,00	80.100,00	45.100,00	45.100,00	
1.04.01.01	14011007 Opere marittime porto Gallipoli	100,00	100,00	100,00	100,00	100,00	
1.04.01.02	14011009 Spese manutenzione ASI Lecce	25.000,00	23.000,00	50.000,00	15.000,00	15.000,00	
1.04.01.02	14011008 Contributo Consorzio ASI Lecce	30.000,00	30.000,00	30.000,00	30.000,00	30.000,00	
Macroaggregato 09 Rimborsi e poste correttive delle entrate		300,00	300,00	300,00	300,00	300,00	
1.09.99.05	14011200 Rimborso diritti Suap	300,00	300,00	300,00	300,00	300,00	
Programma 14.02 Commercio - reti distributive - tutela dei consumatori		35.050,00	18.050,00	42.768,36	23.850,00	33.850,00	
Titolo 1 Spese correnti		35.050,00	18.050,00	42.768,36	23.850,00	33.850,00	
Macroaggregato 03 Acquisto di beni e servizi		35.050,00	18.050,00	42.768,36	23.850,00	33.850,00	
1.03.01.02	14021002 Altri beni di consumo ufficio commercio-artigianato-agricoltura	1.500,00	1.000,00	1.760,61	1.000,00	1.000,00	
1.03.02.02	14021013 Seminari di studio e convegni promozionali, corsi nel settore delle attivita' produttive			500,00	300,00	300,00	
1.03.02.05	14021019 Utenze e canoni Ufficio commercio	14.000,00	12.000,00	22.113,88	12.000,00	12.000,00	
1.03.02.05	14021008 Utenze e canoni sportello unico	1.500,00	1.500,00	2.854,20	1.500,00	1.500,00	
1.03.02.11	14021010 Incarichi professionali nel settore attivita' produttive				500,00	500,00	
1.03.02.99	14021020 Indennità di residenza farmacista rurale	50,00	50,00	303,36	50,00	50,00	
1.03.02.99	14021028 Iniziative nel campo delle attività produttive	15.000,00		6.736,31	5.000,00	15.000,00	
1.03.02.99	14021023 Interventi ricostituzione e miglioramento ecosistema forestale - E/30000490	500,00	1.000,00	500,00	1.000,00	1.000,00	
1.03.02.99	14021006 Compensi componenti commissioni settore attivita' produttive	2.500,00	2.500,00	8.000,00	2.500,00	2.500,00	
Programma 14.04 Reti e altri servizi di pubblica utilita'		6.220,00	10.000,00	13.372,81	11.000,00	11.000,00	
Titolo 1 Spese correnti		6.220,00	10.000,00	13.372,81	11.000,00	11.000,00	

Centro 00004					Uscite	
Missione, Programma, Titolo	Descrizione	Esercizio 2019	Previsione 2020		Previsione 2021	Previsione 2022
		Previsione definitiva	Competenza	Cassa		
Macroaggregato 03 Acquisto di beni e servizi		6.220,00	10.000,00	13.372,81	11.000,00	11.000,00
1.03.02.02	14041010	Partecipazione a manifestazioni d'interesse rilevante	220,00		2.078,00	500,00
1.03.02.02	14041009	Organizzazione manifestazioni settore attività produttive				500,00
1.03.02.05	14041011	Utenze e canoni mercati generali	6.000,00	10.000,00	11.294,81	10.000,00
Missione 16 Agricoltura, politiche agroalimentari e pesca			427.966,26	427.966,26		
Programma 16.01 Sviluppo del settore agricolo e del sistema agroalimentare			427.966,26	427.966,26		
Titolo 1 Spese correnti			427.966,26	427.966,26		
Macroaggregato 04 Trasferimenti correnti			427.966,26	427.966,26		
1.04.03.99	16011010	Trasferimento provvidenze contributive per danni causati da Xylella Fastidiosa - E/20000620		427.966,26	427.966,26	
Missione 17 Energia e diversificazione delle fonti energetiche			22.500,77	22.500,77	22.500,77	
Programma 17.01 Fonti energetiche			22.500,77	22.500,77	22.500,77	
Titolo 1 Spese correnti			22.500,77	22.500,77	22.500,77	
Macroaggregato 03 Acquisto di beni e servizi			22.500,77	22.500,77	22.500,77	
1.03.02.11	17011001	Spese per valutazione impianto distribuzione gas metano - Convenzione Atem - E/20000630	22.500,77	22.500,77	22.500,77	
Missione 99 Servizi per conto terzi			292.150,75	5.000,00	283.860,02	5.000,00
Programma 99.01 Servizi per conto terzi e Partite di giro			292.150,75	5.000,00	283.860,02	5.000,00
Titolo 7 Uscite per conto terzi e partite di giro			292.150,75	5.000,00	283.860,02	5.000,00
Macroaggregato 02 Uscite per conto terzi			292.150,75	5.000,00	283.860,02	5.000,00
7.02.01.02	99017051	Riversamento tributo provinciale Tariffa Rifiuti - E/90000300	287.150,75		277.290,02	
7.02.01.02	99017037	Contratti cimiteriali E/90000620	5.000,00	5.000,00	6.570,00	5.000,00
Totale Uscite			38.874.080,57	39.482.911,74	44.471.298,53	12.981.955,25
						14.100.980,25

P.E.G. Esercizio 2020 - Centri di Responsabilità

Codice	Descrizione	Responsabile
--------	-------------	--------------

00005 RESPONSABILE COMANDO DI POLIZIA MUNICIPALE

RESPONSABILE COMANDO DI POLIZIA MUNICIPALE

Centro 00005 Entrate

Titolo, Tipologia	Descrizione	Esercizio 2019	Previsione 2020		Previsione 2021	Previsione 2022
		Previsione definitiva	Competenza	Cassa		
Fondo pluriennale vincolato per spese correnti			77.600,00			
Utilizzo avanzo di amministrazione			8.240,93			
Titolo 3 Entrate extratributarie		656.100,00	698.100,00	725.985,84	711.100,00	711.100,00
Tipologia 0102 Entrate dalla vendita e dall'erogazione di servizi		66.000,00	53.000,00	75.000,00	66.000,00	66.000,00
3.01.02.01	30000680 Proventi canone appalto parcheggi custoditi	66.000,00	53.000,00	75.000,00	66.000,00	66.000,00
Tipologia 0202 Entrate da famiglie derivanti dall'attività di controllo e repressione delle irregolarità e degli illeciti		430.100,00	545.100,00	550.985,84	545.100,00	545.100,00
3.02.02.01	30000270 Proventi contravvenzionali da ausiliari del traffico - S/03011019			18.570,68		
3.02.02.01	30000260 Violazione regolamenti comunali	40.000,00	45.000,00	66.334,45	45.000,00	45.000,00
3.02.02.01	30000290 Introiti per rimozione coatta	100,00	100,00	100,00	100,00	100,00
3.02.02.01	30000280 Violazione norme stradali	390.000,00	250.000,00	215.980,71	250.000,00	250.000,00
3.02.02.01.004	30000281 Violazioni codice della strada art. 142		250.000,00	250.000,00	250.000,00	250.000,00
Tipologia 0502 Rimborsi in entrata		160.000,00	100.000,00	100.000,00	100.000,00	100.000,00
3.05.02.03	30000285 Rimborso spese gestione verbali sanzioni al codice della strada	160.000,00	100.000,00	100.000,00	100.000,00	100.000,00
Totale Entrate		656.100,00	783.940,93	725.985,84	711.100,00	711.100,00

Centro 00005							Uscite
Missione, Programma, Titolo		Descrizione	Esercizio 2019	Previsione 2020		Previsione 2021	Previsione 2022
			Previsione definitiva	Competenza	Cassa		
Missione 03 Ordine pubblico e sicurezza			239.881,03	561.349,02	616.856,84	475.508,09	475.508,09
Fondo Pluriennale Vincolato			77.600,00				
Programma 03.01 Polizia locale e amministrativa			239.881,03	561.349,02	616.856,84	475.508,09	475.508,09
Fondo Pluriennale Vincolato			77.600,00				
Titolo 1 Spese correnti			231.531,77	561.349,02	608.514,10	475.508,09	475.508,09
Fondo Pluriennale Vincolato			77.600,00				
Macroaggregato 01 Redditi da lavoro dipendente			7.083,45	9.520,25	9.520,25	3.270,46	3.270,46
1.01.01.01	3011050	Progetti di potenziamento dei servizi di polizia con proventi contravvenzionali	5.000,67	2.082,11	2.082,11	2.082,11	2.082,11
1.01.02.01	3011060	Oneri riflessi su competenze Polizia Municipale con quota vincolata proventi contravvenzionali	2.082,78	7.438,14	7.438,14	1.188,35	1.188,35
Macroaggregato 02 Imposte e tasse a carico dell'ente			743,85	2.401,58	2.401,58	410,44	410,44
1.02.01.01	3011070	Irap su interventi Polizia Municipale con quota vincolata proventi contravvenzionali	743,85	2.401,58	2.401,58	410,44	410,44
Macroaggregato 03 Acquisto di beni e servizi			223.304,47	471.827,19	518.992,27	418.827,19	418.827,19
Fondo Pluriennale Vincolato			53.000,00				
1.03.01.01	3011030	Giornali, riviste e pubblicazioni uffici di polizia urbana	1.500,00	2.000,00	2.758,00	2.000,00	2.000,00
1.03.01.02	3011006	Altri beni di consumo uffici di polizia urbana	5.900,00	6.000,00	6.146,63	6.000,00	6.000,00
1.03.02.04	3011028	Formazione e aggiornamento personale tiro a segno con provento contravvenzioni codice della strada	1.653,97	459,11	5.755,67	459,11	459,11
1.03.02.04	3011011	Educazione stradale con introiti contravvenzioni al codice della strada	3.750,50	1.388,08	1.388,08	1.388,08	1.388,08
1.03.02.05	3011040	Utenze e canoni Polizia Municipale	27.000,00	45.000,00	60.230,51	45.000,00	45.000,00
1.03.02.07	3011080	Noleggio attrezzature specialistiche Polizia Municipale	33.000,00	90.980,00	100.000,00	90.980,00	90.980,00
1.03.02.09	3011027	Manutenzioni e riparazioni Polizia Municipale	7.500,00	5.000,00	5.729,45	5.000,00	5.000,00
1.03.02.13	3011014	Servizi ausiliari Polizia Municipale	1.500,00	3.000,00	3.778,43	3.000,00	3.000,00
1.03.02.16	3011013	Servizi amministrativi uffici di polizia urbana	72.000,00	163.500,00	178.705,50	163.500,00	163.500,00
1.03.02.16.002	3011045	Spese postali Polizia Locale	67.000,00	153.000,00	153.000,00	100.000,00	100.000,00
Fondo Pluriennale Vincolato			53.000,00				
1.03.02.99	3011015	Spese legali Comando di Polizia Municipale	2.500,00	1.500,00	1.500,00	1.500,00	1.500,00
Macroaggregato 04 Trasferimenti correnti				25.000,00	25.000,00	25.000,00	25.000,00
1.04.01.02.002	3011090	Trasferimento in favore Provincia 50% proventi art. 142 Codice della Strada		25.000,00	25.000,00	25.000,00	25.000,00
Macroaggregato 10 Altre spese correnti			400,00	52.600,00	52.600,00	28.000,00	28.000,00
Fondo Pluriennale Vincolato			24.600,00				
1.10.99.99	3011017	Spese vestiario vigili urbani	400,00	52.600,00	52.600,00	28.000,00	28.000,00
Fondo Pluriennale Vincolato			24.600,00				
Titolo 2 Spese in conto capitale			8.349,26		8.342,74		
Macroaggregato 02 Investimenti fissi lordi e acquisto di terreni			8.349,26		8.342,74		
2.02.01.07	3012004	Hardware VV.UU con proventi contravvenzionali	8.349,26		8.342,74		
Missione 09 Sviluppo sostenibile e tutela del territorio e dell'ambiente			195.000,00		47.784,42		

Centro 00005						Uscite	
Missione, Programma, Titolo	Descrizione	Esercizio 2019	Previsione 2020		Previsione 2021	Previsione 2022	
		Previsione definitiva	Competenza	Cassa			
Programma 09.05 Aree protette, parchi naturali, protezione naturalistica e forestazione		195.000,00		47.784,42			
Titolo 1 Spese correnti		195.000,00		47.784,42			
Macroaggregato 03 Acquisto di beni e servizi		195.000,00		47.784,42			
1.03.02.15	9051014 Spese per il randagismo	195.000,00		47.784,42			
Missione 11 Soccorso civile		16.000,00	16.000,00	31.415,60	16.000,00	16.000,00	
Programma 11.01 Sistema di protezione civile		16.000,00	16.000,00	31.415,60	16.000,00	16.000,00	
Titolo 1 Spese correnti		16.000,00	16.000,00	31.415,60	16.000,00	16.000,00	
Macroaggregato 03 Acquisto di beni e servizi		16.000,00	16.000,00	31.415,60	16.000,00	16.000,00	
1.03.02.13	11011001 Prestazioni di servizi Protezione Civile	16.000,00	16.000,00	31.415,60	16.000,00	16.000,00	
Missione 13 Tutela della salute		3.000,00	196.500,00	196.500,00	196.500,00	196.500,00	
Programma 13.07 Ulteriori spese in materia sanitaria		3.000,00	196.500,00	196.500,00	196.500,00	196.500,00	
Titolo 1 Spese correnti		3.000,00	196.500,00	196.500,00	196.500,00	196.500,00	
Macroaggregato 03 Acquisto di beni e servizi		3.000,00	196.500,00	196.500,00	196.500,00	196.500,00	
1.03.02.09	13071001 Manutenzione canile comunale	3.000,00	1.500,00	1.500,00	1.500,00	1.500,00	
1.03.02.15.011	13071002 Spese per il randagismo		195.000,00	195.000,00	195.000,00	195.000,00	
Totale Uscite		531.481,03	773.849,02	892.556,86	688.008,09	688.008,09	

P.E.G. Esercizio 2020 - Centri di Responsabilità

Codice	Descrizione	Responsabile
--------	-------------	--------------

00006 RESPONSABILE PROCESSI INFORMATICI E CONTROLLI

RESPONSABILE PROCESSI INFORMATICI E CONTROLLI

Centro 00006 Uscite

Missione, Programma, Titolo	Descrizione	Esercizio 2019	Previsione 2020		Previsione 2021	Previsione 2022
		Previsione definitiva	Competenza	Cassa		
Missione 01 Servizi istituzionali, generali e di gestione		46.700,00	56.022,00	69.947,61	55.900,00	55.900,00
Programma 01.08 Statistica e sistemi informativi		42.500,00	55.700,00	64.411,54	55.700,00	55.700,00
Titolo 1 Spese correnti		42.500,00	55.700,00	64.411,54	55.700,00	55.700,00
Macroaggregato 03 Acquisto di beni e servizi		42.500,00	55.700,00	64.411,54	55.700,00	55.700,00
1.03.01.02	1081101 Altri beni di consumo Centro Elaborazione Dati		200,00	200,00	200,00	200,00
1.03.02.05	1081102 Utenze e canoni Centro Elaborazione Dati		4.000,00	4.000,00	4.000,00	4.000,00
1.03.02.13	1081100 Servizi ausiliari Centro Elaborazione Dati	2.500,00	1.500,00	1.805,00	1.500,00	1.500,00
1.03.02.19	1071024 Canoni di manutenzione applicativi software	40.000,00	50.000,00	58.406,54	50.000,00	50.000,00
Programma 01.11 Altri servizi generali		4.200,00	322,00	5.536,07	200,00	200,00
Titolo 1 Spese correnti		4.200,00	322,00	5.536,07	200,00	200,00
Macroaggregato 03 Acquisto di beni e servizi		4.200,00	322,00	5.536,07	200,00	200,00
1.03.01.02	1111003 Altri beni di consumo Centro Elaborazione Dati	200,00	200,00	200,00	200,00	200,00
1.03.02.05	1111034 Utenze e canoni Centro Elaborazione Dati	4.000,00	122,00	1.277,57		
1.03.02.19	1111035 Servizi informatici Centro Elaborazione Dati			4.058,50		
Totale Uscite		46.700,00	56.022,00	69.947,61	55.900,00	55.900,00

P.E.G. Esercizio 2020 - Centri di Responsabilità

Codice	Descrizione	Responsabile
--------	-------------	--------------

F SEGRETARIO GENERALE

SEGRETARIO GENERALE

Centro F **Uscite**

Missione, Programma, Titolo	Descrizione	Esercizio 2019	Previsione 2020		Previsione 2021	Previsione 2022
		Previsione definitiva	Competenza	Cassa		
Missione 01 Servizi istituzionali, generali e di gestione		5.500,00	1.750,00	6.630,54	7.300,00	7.300,00
Programma 01.02 Segreteria generale		500,00	500,00	630,54	500,00	500,00
Titolo 1 Spese correnti		500,00	500,00	630,54	500,00	500,00
Macroaggregato 03 Acquisto di beni e servizi		500,00	500,00	630,54	500,00	500,00
1.03.01.02 1021077	Altri beni di consumo Segretario Generale	500,00	500,00	630,54	500,00	500,00
Programma 01.08 Statistica e sistemi informativi		5.000,00	1.250,00	6.000,00	6.800,00	6.800,00
Titolo 1 Spese correnti		5.000,00	1.250,00	6.000,00	6.800,00	6.800,00
Macroaggregato 03 Acquisto di beni e servizi		5.000,00	1.250,00	6.000,00	6.800,00	6.800,00
1.03.02.07.004 1081150	Noleggio attrezzature hardware	5.000,00	1.250,00	6.000,00	6.800,00	6.800,00
Totale Uscite		5.500,00	1.750,00	6.630,54	7.300,00	7.300,00

P.E.G. Esercizio 2020 - Centri di Responsabilità

Codice	Descrizione	Responsabile
--------	-------------	--------------

G GIUNTA COMUNALE

GIUNTA COMUNALE

Centro G **Uscite**

Missione, Programma, Titolo	Descrizione	Esercizio 2019	Previsione 2020		Previsione 2021	Previsione 2022
		Previsione definitiva	Competenza	Cassa		
Missione 20 Fondi e accantonamenti		33.256,61	119.703,94	119.703,94	100.556,80	99.212,10
Programma 20.01 Fondo di riserva		33.256,61	119.703,94	119.703,94	100.556,80	99.212,10
Titolo 1 Spese correnti		33.256,61	119.703,94	119.703,94	100.556,80	99.212,10
Macroaggregato 10 Altre spese correnti		33.256,61	119.703,94	119.703,94	100.556,80	99.212,10
1.10.01.01.001 20011001	Fondo di riserva ordinario	33.256,61	119.703,94	119.703,94	100.556,80	99.212,10
Totale Uscite		33.256,61	119.703,94	119.703,94	100.556,80	99.212,10